LEVEL ONE

JUNE 2004

SOLIA
THE HERALD
JACKSON, MI

VOL. LXIX, No. 6

PROCESSED
OCT 0 5 2005
GTU LIBRARY

RECEIVED
JUL 0 6 2004
P.A.O.I. LIBRARY

Welcome to the 72nd EPISCOPATE CONGRESS

Vatra Romaneasca
July 2-4, 2004

SOLIA
THE HERALD

CHAIRMAN:
Most Rev. Archbishop Nathaniel Popp

VICE-CHAIRMAN:
Right Rev. Bishop Irineu Duvlea

ENGLISH EDITOR / SECRETARY:
Archdeacon David Oancea

ROMANIAN EDITOR:
Rev. Fr. Anton Frunză

STAFF:
Rev. Dr. Cornel Todeasa
Rev. Fr. Remus Grama
Mr. Mark Chestnut
Mr. Tom Rosco

SOLIA — THE HERALD (ISSN 0038-1039) is published monthly for $15.00 per year: United States, $20.00 per year: Canada, and $25.00 per year in other countries by The Romanian Orthodox Episcopate of America, 2535 Grey Tower Road, Jackson, MI 49201-9120. Periodicals postage paid at Jackson, Michigan, and additional offices. Phone: (517) 522-3656, Fax: (517) 522-5907. E-mail: solia@roea.org. Internet: http://www.roea.org.

POSTMASTER: Send address changes to: SOLIA — THE HERALD, P.O. Box 185, Grass Lake, MI 49240-0185, U.S.A.

Articles and news published in SOLIA do not necessarily reflect the views or the endorsement of the Romanian Orthodox Episcopate of America.

CONTENTS

English Section

Convocation – The 72nd Annual Episcopate Congress 3
The Youth-Friendly Parish, Rev. Fr. Michael Anderson 4-5, 12
Archpastoral Message for the 2004 Seminary Appeal, Metropolitan Herman 6
Old-Time Religion: A Star Rises in the East, Anthony Gardner 7-8
In Memoriam: The Very Rev. Richard Grabowski 8
Solia Calendar 2005 Advertising Contract 9
Congress of Romanian Americans Meeting with Damon Wilson 10-11
Upcoming Episcopate Events 11
Why are Vigil Lights Lit Before Icons?, St. Nicolai Velimirovich 12
Parish Register 13-15
Financial Report 16

Romanian Section

Convocare al 72-lea Congres Annual al Episcopiei 17
Cuvânt de Suflet, P.S. Irineu, Episcop Vicar 17,18,19
Vizita Prea Sfinţitului Episcop Irineu la Misiunea Sf. Nicolae din Ottawa, Ontario, Canada, Ierodiacon Sebastian Dumitraşcu 18
Ortodoxia în America, Pr. Prof. Dr. Cezar Vasiliu 19-23
Educarea Creştină a Familiei: Sfinţii Apostoli Petru şi Pavel, Maica Preoteasă 23-24

LETTER TO THE EDITOR

Regarding "Lenten Journey Begins With a Nightmare in Ramallah" (Solia, March 2004)

"Pray for the peace of Jerusalem." - Psalm 122:6

I was grieved to open "Solia" and immediately find myself immersed in "Lenten Journey Begins With a Nightmare in Ramallah." Although it is a fine documentary of a traumatic occurrence, through its highly emotional content it inevitably draws the faithful into a one-sided perspective on the situation in the Holy Land. Instead of inducing prayer for peace, it is more likely to stir up violent, simplistic feelings of a prejudiced nature. The next page could easily have contained an equally heart-rending and well-written article by an Israeli who has viewed or survived parallel horrors.

Since the government is Israeli, its agents are more likely to be targeted as villains; and we, of course, are more likely to spring to the defense of our Orthodox Palestinian brethren. But the hope is for a true homeland for both peoples: Issac and Ishmael's children, still at enmity with one another after countless ages.

Let us pray – as the Lord our God exhorts us through the Prophet David – for the peace of "Jerusalem." But for this prayer to be in earnest, we must also avoid stirring up enmity in our souls. Publish this fine article, if you will, but publish another that portrays the hideous sufferings on the other side as well.

There is a maelstrom of hatred, with seemingly no deliverance. Our task as true Christians is to grasp the heartbreaking, age-long mutual enmity that exists and plead for the mercy of God, which alone can set both peoples free from the hell in which they are struggling and suffering.

Perhaps in the future, "Solia" could be more sensitive to the negative impact such an extraordinary article will most certainly have, and take into account our broader responsibility as the people of God.

Respectfully, in Christ,

Mother Theodora
Orthodox Monastery of the Transfiguration

CONVOCATION

In conformity with Article III, Section 7, of the By-Laws of
The Romanian Orthodox Episcopate of America, we hereby call into session

THE 72ND ANNUAL EPISCOPATE CONGRESS

Friday, July 2 through Sunday, July 4, 2004
Vatra Românească – Grass Lake, Michigan

The Congress will be in session starting
Friday July 2, 10:15 am Eastern Daylight Savings Time

The Agenda, as will be presented in the ***Annual Report to the Episcopate Congress 2004*** *will include:*
Reading/Approval of the 71st Annual Episcopate Congress Minutes; Official Reports to the Congress; Reports from the Episcopate Auxiliaries; New Business as submitted by the Episcopate Council

As per Article III, Section 1, The Episcopate Congress shall be composed of:

- The Bishop
- The Auxiliary Bishop
- The Parish Priest and Assistant Priest(s)
- Two Lay Delegates elected by each Parish Assembly for Congresses 2003-2004
- Two delegates from each Auxiliary organization of the Episcopate
- Priests under the jurisdiction of the Episcopate not having parishes, deacons, abbots, abbesses, if accredited by the Episcopate Council
- Members of the Episcopate Council in office, including Auxiliary Presidents ex-officio

Should the duly elected lay delegates be unable to attend, their alternates will represent the parish. No addition, substitution or ad hoc delegation will be recognized by the credentials committee.

+NATHANIEL
Archbishop of Detroit and The Romanian Orthodox Episcopate of America

SCHEDULE OF EVENTS

THURSDAY, JULY 1

7:00 pm	Episcopate Council Meeting

FRIDAY, JULY 2

8:00 am	Divine Liturgy
9:00 am	Registration
10:15 am	Invocation to the Holy Spirit 72nd Episcopate Congress Convenes
12:15 pm	Memorial Service & Blessing of the Graves
1:00 pm	Lunch
2:00 pm	Congress Reconvenes – Session II
5:00 pm	Vespers & Sermons
6:30 pm	Supper
8:00 pm	Re-dedication of the *ARFORA House* on its 50th Anniversary

SATURDAY, JULY 3

8:00 am	Divine Liturgy
9:30 am	Congress Reconvenes – Session III
12:15 pm	Te Deum for United States Independence Day
1:00 pm	Lunch
2:00 pm	Congress Reconvenes – Session IV
5:00 pm	Great Vespers & Sermons
6:30 pm	Dedication of the new *Camp Vatra Administration & Health Center*
7:30 pm	Supper & Romanian Program/Dance

SUNDAY, JULY 4

8:00 am	Matins
9:30 am	Procession of the Hierarchs & Clergy
10:00 am	Hierarchal Divine Liturgy Congress Banquet & Closing Program

The Youth-Friendly Parish

By Rev. Fr. Michael Anderson

Everyone wants to see youth involved in the Church, and there are many reasons for this. Clergy see them as a sign of parish vitality and growth. The elderly see them as a guarantee for the Church's future. Parents hope and pray that their children will find an example in the Church by which to live their life. Youth look for peers who share their faith to affirm that they really do belong in the Church. But how does a parish actually get them involved? The real questions are:

- What characteristics do parishes need to be places where youth do come and participate in the life of the Church?
- What makes a 'youth friendly' parish?

Youth, as adolescents, by virtue of their stage in life, are in the process of evaluating everything in their lives and choosing what they will accept and what they will reject. Often they are making choices without being fully informed. As they begin to determine the role the Church will play in their lives, they probably are not aware of everything the Church teaches. They may or may not be aware of having a direct and genuine encounter with the Living God. Another problem that arises is that often we, as sinful adults, have incorrectly taught them, through our example, about what the Church teaches. Children and youth learn most effectively by example and from experience. How often, in our daily and weekly actions, do we teach them that Church teachings can be disregarded at a whim, or that the Church is a place where people fight and gossip? For these reasons, the youth-friendly parish wants above all "to be identified by young people as a community of care and concern," a place where young people can see and experience the Love of Christ living and acting in its members.

Educators and psychologists agree that adolescents require four basic needs:

- the need to find a place in a valued group that provides a sense of belonging.
- the need to identify tasks that are generally recognized in the group as having adaptive value and that thereby earn respect when skill is acquired for coping with tasks.
- the need to feel a sense of worth as a person.
- the need for reliable and predictable relationships with other people, especially a few relatively close relationships — or at least one.[1]

1 Hamburg, David. "Preparing for Life: The Critical Transition of Adolescence," *Adolescent Behavior and Society: A Book of Readings*, 4th edition, ed. Rolf E. Muus. New York: McGraw Hill, 1990, p. 6.

Youth spend most of their adolescence searching for a place that can fulfill these needs. Unhealthy subcultures such as gangs and cults attract so many teens precisely because they provide these four elements to adolescents. But why should young people have to go to such destructive extremes to fulfill their basic needs? Our Church provides the perfect place for all these things: the parish community. What better place to find a sense of belonging, build reliable and predictable relationships, and develop a sense of worth as a person, than in a community whose vision is to actualize the Kingdom of God in this fallen world? It is a place, a community, with people of many ages, talents, and backgrounds. It is a place where all these people have no other purpose than to proclaim the Gospel of Christ by living as a group who support, challenge, and work for each other.

Based upon this, the youth-friendly parish continually evaluates how it can best address these needs. It continually asks itself:

- Do we see our parish as an essential place for people, including teenagers, to spend their time, where they are provided with a genuine sense of belonging, where they are needed, where they receive what they need; or is it just somewhere you have to go on Sunday?
- Does our parish give teenagers opportunity to learn and do important and valued tasks within its life (reading, serving, directing the choir, singing, leadership, making prosphora, etc.), or does it really just want them standing quietly in the back at worship services?
- Does our parish continually affirm to teens that they are special and essential persons within the community, or does it feel that they are a problem that must be dealt with (i.e., too much youthful energy, apathy, etc.)?
- Do people within the parish try to develop reliable relationships with youth where Christ is the center point, or are the youth avoided and sent away whenever possible?
- Does the parish provide the necessary opportunities for teens to meet and develop these types of relationships with each other, or is everyone just too busy with other things to exert the effort and time?

These questions require the interest of more than one or two people. To put it bluntly, if most of the people in a parish are not concerned with learning even the names of young people, the parish will not be a place where youth will want to spend their time. Attracting youth to the Church and encouraging them to be active in her life is a task which involves the entire community.

There are four things a parish must be ready to do if it wants to become more "youth-friendly."

Pray with and for them. Take time to pray with them about an issue that is important to them. Pray for them that God will help them with their problems. As part of your daily prayer life, simply pray for them to know God acting in their lives. It is even helpful to let

them know you are praying for them (without bragging). When you let them know that you care enough to pray for them, you show youth that they are valued by the community and by people in the community. It also indirectly teaches them about the power and purpose of prayer, and how to pray. Just be consistent, and respectful of their privacy. One way to do this is by placing a "prayer list" somewhere in the church or church hall where everyone in the parish can write down the names of persons they want to be prayed for and why. These people can be included in the services' litanies and in people's private rule of prayer.

Spend time with them. It sounds like an obvious suggestions, but we need to remember that young people spend most of their time with peers and very little time with adults who want to be part of their lives. This lack of significant adult relationships is a major reason why teens and young adults go to peers for help in dealing with difficult problems rather than adults, who may have more wisdom, knowledge, and experience in dealing with the problem. As Christian adults, it is our calling to develop significant and dependable relationships with young people. Our attempts to build relationships just need to be genuine and not condescending or sporadic.

Learn about their world. If you are going to spend time with kids and hope to influence their lives, you must be sure to respect them enough to know about the world in which they spend their time. Find out what they listen to, watch, and read. Be sure to ask them about it. The way you perceive something and the way they perceive it can be very different. It is important to respect that. The key is to "learn it, don't live it." If you are an adult, you need to be an adult and not try to live like a teen. Everyone, including youth, feel the falseness of an adult behaving as if he or she were 15. Next, as St. Basil instructed the educators of his time, search for what is good and true in youth culture. The lyrics of much of today's music talk about principles found in the Gospel. On the other hand, it is necessary to weed out and talk to young people about what is not of God in much of today's pop culture. Studies have shown that each year television programs bombard viewers, explicitly or implicitly, with over 14,000 acts of sexual intercourse, and that 94% of these acts are between people who are not married. Adults need to reaffirm to teens (they already know that the Church says "NO" to sex before marriage) that this is not "normal" or healthy (physically, emotionally, or spiritually). They must also be ready to explain why.

Really listen to them. Jesus spent significant amounts of time simply listening to people before He ever said a word. (Take time to read the biblical accounts of Jesus' encounter with the apostles on the road to Emmaus, and with the Samaritan woman at the well.) How often do adults ask teens for ideas on certain subjects with no intention of taking anything they say seriously? How often do we tell teens that we want them to talk to us about their problems only to listen halfheartedly and quickly hand out trite one or two-sentence quick answers based upon "when I was a teenager?" A teen's greatest desire above all is to be heard.

But what are some things a parish can do to make itself more "youth-friendly?" Here are four concrete steps. You will notice that they all require the commitment and involvement of the entire parish.

- First, provide the setting in which youth will share and discuss their needs and fears. This requires a group of committed people (clergy, lay adults, and youth) who already possess a genuine experience of God's presence in their own lives and in the lives of others, and who want to share that experience with youth. *Make it a parish project to recruit and train these people. For assistance, you can contact the Office of Youth and Young Adult Ministries.*
- Second, *provide activities where these youth ministers can spend time with youth, either through retreats, camps, weekly sessions, service programs, or other activities.* These activities should include opportunities for *Fellowship, Education, Worship, and Service,* (the F.E.W.S.).
- Third, ensure that youth are not only ministered to, but also *expect, encourage and allow youth to minister to others as a living expression of their faith and belief in Jesus Christ.* Find ways they can help others, draft a schedule and make it a regular part of young people's parish life.
- Fourth, *form a local parish or regional youth group and/or club which meets on a weekly or monthly basis to plan and accomplish the first three steps. Many parishes are forming "YO" (Youth Orthodox) groups to accomplish this.*

At a time when many denominations are launching huge campaigns, and are planning elaborate programs and events for their young people, we must remember that activities are worthless if youth are not "at home" in a regular parish community. Your parish may not have elaborate and expensive programs, but it can still be "youth-friendly" if your parishioners are committed to building personal Christ-centered relationships among their community's children, youth, and adults. The type of parish that youth are attracted to is one where they are respected, valued, challenged, and most of all loved unconditionally.

For Further Reading:

Boojamra, John L. *Foundations for Christian Education.* Crestwood, NY: St. Vladimir's Seminary Press, 1989.

Havrilak, Fr. Gregory. "Youth Ministry: A Foundation," *Youth Ministry: A Handbook of Readings.* Syosset, NY: Orthodox Christian in America, 1980.

Matusiak Fr. John. "A Vision of Youth Ministry" *Lecture Presented to the First National Orthodox Youth Conference of the Patriarchate of Moscow: Moscow University, Moscow, Russia, Saturday, February 26,*

Cont. on page 12

Archpastoral Message of His Beatitude Metropolitan HERMAN for the 2004 Seminary Appeal

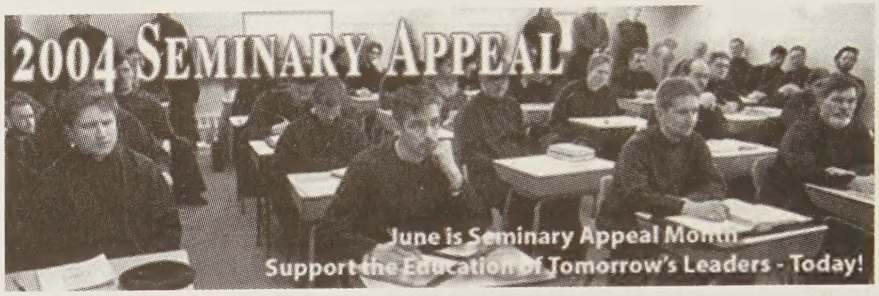

June 2004

Dear Brothers and Sisters in the Lord:

***Go, therefore, and make disciples of all the nations.* (Matthew 28:19)**

In my forty years of ministry, I have had the pleasure of knowing many of the theologians, professors, and teachers who have faithfully shared their knowledge, their lives, and their experience with thousands of men who have served the Church as deacons, priests, and bishops as well as with the many men and women who have chosen to serve the Church as laypersons. Today, as Primate of the Orthodox Church in America, I have the distinct honor of serving as President of our Church's three seminaries, a position which has enabled me to witness a new generation of professors and instructors dedicating their lives to the formation of our clergy.

In May, during the commencement exercises at Saint Vladimir's Seminary, Crestwood, New York, and Saint Tikhon's Seminary, South Canaan, Pennsylvania, I was deeply moved to witness a record number of graduates receive their degrees and diplomas. Saint Herman's Seminary, Kodiak, Alaska, also continues to increase the number of students graduating each year. What a blessing it is to know the young men and women who have accepted the call to serve in the vineyard of the Lord and who will guide the Church well into the 21st century.

Serving our parish communities requires that our clergy and lay Church workers possess a high degree of dedication and conviction, firmly rooted in Scripture, Holy Tradition, and the writings of the Holy Fathers, and a common vision for the ongoing growth of the Church in North America. The vision and example of Saint Herman of Alaska and the first missionaries who planted the Church on this continent clearly is alive and well in the spirit of our seminarians and recent graduates.

This vision, however, must not be limited to our seminarians and graduates. While our seminarians actively pursue a program of theological study and spiritual and pastoral formation, every member of the Church is responsible for praying for vocations, supporting those who are preparing for ministry, and enabling our seminaries to continue their good work for the glory of God and the building up of His Church. With new missions and communities being established each year across North America, the need for more individuals willing to take up the Cross is crucial now and in the years and decades to come.

Providing the best possible theological education and spiritual formation is a high priority for the Orthodox Church in America, especially since most seminarians literally must struggle to support themselves and their studies. This is especially burdensome for our many married students. But through your generous response to the Orthodox Church in America's annual Seminary Appeal, our seminaries continue to offer an exceptional program of education and formation which, in turn, will benefit the Church on all levels in the years to come.

I warmly invite you to join me in offering financial relief and assistance to those who have made so many sacrifices to accept the call to serve Christ and His People as future choir directors, teachers, professors, deacons, priests, and hierarchs.

Invoking God's blessing upon you and assuring you of my prayers, I remain

With love in Christ,

+HERMAN
Archbishop of Washington
Metropolitan of All America and Canada

Editor's note: Please give generously at your local parish's collection or send your donation to the ORTHODOX CHURCH IN AMERICA, Seminary Appeal, PO Box 675, Syosset, NY 11791-0675.

JULY ISSUE DEADLINE
June 18

Old-Time Religion

A star rises in the east

by Anthony Gardner

LONDON (The Times, May 22, 2004) - While the Church of England struggles to hold on to its flock, a newcomer with an ancient pedigree is packing them in - including the Prince of Wales.

On a Saturday night last month, police were called to control a crowd in the Knightsbridge area of London. Fifteen hundred people were attempting to squeeze into a building designed to hold half that number, and some had started to faint in the crush. Inside, a policeman reported, it was "like an oven".

The occasion was not an illegal rave, but the celebration of Easter Vespers [Midnight Liturgy really] at the Russian Orthodox Cathedral in Ennismore Gardens. In the past 15 years, the number of Orthodox worshippers in Britain has increased from 170,000 to more than a quarter of a million, making them far and away the fastest-growing Christian denomination. Orthodox churches - and half a dozen monasteries - can be found from Truro to Dunblane. This is all the more remarkable since Orthodoxy is not given to evangelism, and is, in the words of a convert, "absurdly divided, quarrelsome and grudge-bearing".

A major factor has been the arrival of tens of thousands of immigrants from Eastern Europe and the former Soviet Union. But while the number of converts is small by comparison, they have played a disproportionately important role. The two most influential clergyman in British Orthodoxy – Bishop Kallistos Ware in the Greek Church, and Bishop Basil Osborne in the Russian - were both brought up as Protestants.

There are, moreover, a number of important figures in the British Establishment who sympathise with the faith without having converted. A focus for these is the Friends of Mount Athos, which supports the monasteries on Greece's "Holy Mountain", and whose members include Sir Patrick Leigh Fermor, the Duke of Edinburgh and the Prince of Wales.

Prince Philip's involvement is not surprising, given that he was brought up in the Greek Orthodox Church. Less expected is Prince Charles's, as the future head of the Church of England. "Spiritually, he is very moved by Mount Athos," says a member of the society. "He visits it every year for a week, and he is very much admired there." The Prince has been influenced by Philip Sherrard, a radical commentator on Orthodoxy and ecology, who argued that Western Christianity had devalued the environment by emphasising the division between the spiritual and the physical.

The Prince is also intrigued by his great-great-aunt Elizabeth, Grand Duchess of Russia - a victim of the Revolution who was canonised in 1993 - and has commissioned an icon of her from Aidan Hart [a New Zealander], a former Orthodox monk based in Shropshire. In addition, he has had a requiem written for her by the most eminent of Orthodox converts, John Tavener, who has composed many works for the Church, and created his own icon-filled chapel in Dorset.

To the uninitiated, the Orthodox church is Byzantine in more senses than one, and unravelling it requires a clear head and a good map of the Middle East in the first millennium AD. The early Christian church was organised into five patriarchies, based in Antioch, Alexandria, Jerusalem, Rome and Constantinople; but the first three fell to Muslim invaders, and in 1054 the Roman Church broke away in the Great Schism. This left Constantinople as "first among equals" in the Orthodox world, bolstered by the emergence of new churches and patriarchies in Greece and Eastern Europe. The churches in Britain are offshoots of these, and all have their headquarters overseas: the Russian in Moscow, the Greek in Istanbul, and the Antiochian in Damascus.

The Greek Church has the largest presence here, with 120 parishes. The Russian musters only 35, but according to the author Victoria Clarke, an expert on Orthodoxy, "it's trendier and more open to converts than the Greek. If you go to Ennismore Gardens on a Sunday morning, you'll find young couples who have nothing to do with Russia."

What attracts them? The conservatism of Orthodoxy is part of it: as Anglicans and Catholics agonise over demands to modernise, many find reassurance in a body which, in the words of Bishop Ware, "has preserved the tradition and continuity of the ancient church in its fullness".

This adherence to dogma is complemented by a belief that the Western church relies too heavily on human reason. Orthodox services, with their lighting of candles, prostrations and kissing of icons, are both more physical and more attuned to the emotions. "Our liturgy has a beauty which appeals to the whole person," says Father John Hockway, an English-born priest based in Enfield. "The singing, the incense, the way the church is designed - everything is a manifestation of God and our participation in His kingdom. It answers a deep longing in the soul of man."

If the Church is reluctant to proselytise, it is partly because it believes that the liturgy speaks for itself. In addition, says one convert, "the Orthodox are very conscious of being guests in Britain, and worry about damaging their relations with other churches". The most notable recent conversions have been of about 30 Anglican clergyman who rejected the ordination of women; but according to one of them, Father Michael Harper, neither the Greeks nor the Russians were receptive. "We joined the Antiochian Church simply because they opened their arms to us and the others didn't."

Cont. on page 8

In Memoriam: The Very Rev. Richard Grabowski

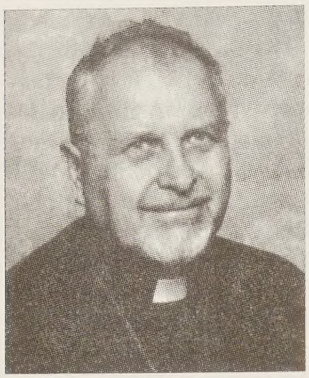

The Very Reverend Father Richard Grabowski, Chairman of the Department of Christian Assistance of the Romanian Orthodox Episcopate of America (ROEA), fell asleep in the Lord in Cleveland, OH on 6 May 2004, following a brief illness.

Father Grabowski was born on 21 March, 1924 in Ramnicul-Valcea, Romania. After completing his education in Romania which included the Dimitrie Sturdza Military High School in Craoiva and the Officers School at the Military Academy in Bucharest, he and his wife immigrated to the United States in 1952 and became American citizens in 1958. He was ordained a deacon by His Eminence, Archbishop Valerian [Trifa] in 1959 at St. Mary Church, St. Paul, MN. After completing a special Late Vocations Program of the Episcopate (1957-1961), he was ordained to the priesthood in 1962 by Archbishop Valerian at St. George Cathedral, Detroit, MI. He was assigned as assistant priest at the Falling Asleep of the Ever Virgin Mary Church, Saint Paul, MN in 1962. The following year, he was reassigned pastor of the Descent of the Holy Spirit Church, Merrillville, IN. In 1971, he was named pastor of Holy Trinity Church, Los Angeles CA, while in 1982, he was reassigned pastor of the Falling Asleep of the Ever Virgin Mary Church, Cleveland, OH. He also served briefly as administrator of Saints Michael and Gabriel Church, Fort Wayne, IN and Holy Resurrection Church, Oakland CA.

After his retirement from active parish assignment, he served as the US Coordinator and Chairman of the ROEA's Department of Christian Assistance and the "Help for Romania" program, for which he faithfully coordinated and oversaw the distribution of millions of dollars worth of humanitarian aid to the needy of Romania. Additionally, he was very active in the life of the Episcopate, having served as a member of the Episcopate Council and Spiritual Consistory, Spiritual Advisor of the American Romanian Orthodox Youth (AROY). He also was an active participant in the annual camping and educational programs at the Vatra, Grass Lake, MI.

Father Grabowski is survived by his wife, Hildegard, and children Michael, George, John, Richard, Corina (Phillips), Paul, and Stephen and their families.

The wake service was held at Holy Resurrection Church, Warren, OH on May 10 celebrated by His Eminence, Archbishop Nathaniel and many local clergy.

The hierarchical Divine Liturgy and Funeral services were held at the Falling Asleep of the Ever Virgin Mary Cathedral, Cleveland, OH on May 11, concelebrated by His Eminence, Archbishop Nathaniel and His Grace, Bishop Irineu and a large sobor of clergy. Interment was at the Saint Mary Cemetery at Vatra Romaneasca, Grass Lake, MI on May 12.

May his memory be eternal!

Old-Time Religion

Cont. from page 7

The fact that Orthodox services are traditionally held in unfamiliar languages - Church Slavonic, Byzantine Greek, or Arabic - has been an obstacle to converts. But this is now changing, and many churches have introduced services which are either partly or wholly in English.

The man most credited with bringing English-speakers to Orthodoxy is Metropolitan (or Archbishop) Anthony Bloom. A charismatic figure who died last year, he is considered by many to have been a saint. "I couldn't believe the number of English people at his funeral," says Piers Buxton, the former secretary of the Royal Academy, who was among the mourners. "They were scrambling over the headstones to try to get closer." Among those giving orations was the Archbishop of Canterbury, who has approved the sharing of Anglican churches by Orthodox congregations.

Inevitably, there are differences of opinion, though not of doctrine, between the church's different branches. But the most serious conflicts often take place among those of the same nationality. Bitterest of all has been that between the "Red" Russians who accepted the Moscow patriarchy even when it was manipulated by the Communists, and the "Whites" who have given their allegiance to a succession of exiled bishops. Relations, however, are thawing. "There isn't the feeling against the Moscow patriarchy that there used to be," says one White, "because it's not so riddled with KGB – though there are still a few of them in there."

In his book The Inner Kingdom, Ware acknowledges these problems, but argues that it is better to bicker over unimportant things than to be - as the Anglicans are - "united (for the most part) in outward organisation, but deeply divided in their beliefs and in their forms of public worship". "The Orthodox Church," says one convert, "is full of petty personal arguments. But at the heart of it remains an unshakable belief that the world is transformed by the celebration of the Eucharist. It's quite common to find converts who have just wandered into a service off the street and thought, 'This is where I belong. I have come home'."

SOLIA CALENDAR 2005

Annual Almanac

Published by the Romanian Orthodox Episcopate of America in December 2004 for all parishes throughout the U.S. and Canada.

ADVERTISING CONTRACT

RATES & AD SIZES (ACTUAL) - *All ads are black and white*

Full Page (7" L x 4 1/8" W) ..... **$125.00 (U.S.)**
R.O.E.A. Parishes & Auxiliaries—Full Page ..... $100.00 (U.S.)
One-half (1/2) Page (3 1/2" L x 4 1/8" W) ..... **$75.00 (U.S.)**
One-quarter (1/4) Page (1 3/4" L x 4 1/8" W) ..... **$50.00 (U.S.)**

* Ads may be submitted in PDF or Microsoft Word format via email to: solia@roea.org. Include all necessary fonts, photos and art. Hard copy must also be submitted. *Digital images must be in tiff format. *Business cards are suitable. *Photos: black and white (preferred), but color acceptable - clear, focused with proper lighting (Printer uses 133 line screen). Only 1 photo per ad. If 2 or more photos are included for a full page, each photo will be charged the 1/2 page rate. *Scanned photos— 300 dpi & line art—1200 dpi. *Each advertiser will receive a complimentary copy of the almanac.

DEADLINE: AUGUST 31, 2004

Please publish the attached greeting, photograph, or advertisement in the ***SOLIA CALENDAR 2005***.
I (We) have enclosed $_____ in advance for the space of

___**Full Page(s)** ___**Half (1/2) Page(s)** ___**Quarter (1/4) Page(s)**

Name: _____

Business/Organization: _____

Address: _____

City: _____

State/Province: _____ **Zip/Postal Code:** _____

Telephone/Fax: _____ **Email:** _____

Make your check or money order made payable to the **ROMANIAN ORTHODOX EPISCOPATE** in **U.S. funds**. *To pay by Visa or MasterCard, complete the form below.* ***Payment and Contract must accompany all advertisements.***

VISA/MC#_____ V # (3 digits) _____

Signature_____ **Exp.**_____

ROMANIAN ORTHODOX EPISCOPATE, DEPARTMENT OF PUBLICATIONS
PO BOX 185, GRASS LAKE, MICHIGAN 49240-0185 U.S.A.
(517) 522-3656 Fax: (517) 522-5907 Email - solia@roea.org

Congress of Romanian Americans (CORA) Meeting with Damon Wilson

Director Central, Eastern and Northern European Affairs
National Security Council (NSC) -The White House
Monday, April 26, 2004
1:30 p.m.-2:30 p.m.
The White House Conference Center

CORA Attendance: Armand Scala, CORA; Richard Buta, Business Executive in the energy industry; Tina Goldstone, Visions of Romania, U.S. adoptive parents representative; Gabriel Ivanescu, Pres. D.C. Chapter, Romanian American Chamber of Commerce; Peter Nicholson, American Friends of Romania; Christina Regule, Romania NGO volunteer.

(L-R): Gabriel Ivanescu, Dr. Peter Nicholson, Damon Wilson (NSC), Armand Scala, Christina Regule, Richard Buta

Following accolades regarding Romania's invitation into NATO on March 29, 2004, Damon Wilson, whose responsibilities encompass 22 countries, including helping to manage the European members of the Coalition in Iraq, listed a three-fold priority framework regarding the U.S. Government's focus on Romania. **First**, ***internal domestic issues*** (or the micro-tier), focus on the commitments that Romania has made to its NATO candidacy and European Union (EU) accession. Damon Wilson expressed most concern in this category due to the ongoing need for reform and the ever-present corruption concerns internally. **Second**, ***regional issues*** (or the middle-tier) focus on Romania's role, strength, and future leadership in the region. Mr. Wilson expressed special attentiveness to the role of Romania in relation to Serbia. **Third**, ***global issues*** (or the macro-tier) engage Romania's NATO membership in international challenges and results in Romanian troops overseas (i.e. Iraq or Afghanistan). For example, how does the bilateral relationship of the United States and Romania promote global security?

Following initial introductions, Armand Scala expressed immediate concern over Romania's 2004 election year and lack of viable opposition in Romania. Damon Wilson acknowledged the concern, but noted the strength of Romania's democratic institutions and track record. Mr. Wilson commented, "We don't get involved in the domestic politics of Romania [or any of these countries], but we share your [CORA's] interest in a vibrant democratic society and election." Armand Scala followed up this assessment by asking about the involvement and participation of NDI (National Democratic Institute) or IRI (International Republican Institute) in the grass roots election process. Mr. Wilson had no specific information about the funding or planning of NDI or IRI, and could not comment on their precise involvement at this time. Mr. Scala put it on his radar screen to assess for the future. Mr. Scala concluded this part of the discussion by expressing CORA's concern that everyone is boarding one political party (the P.S.D.).

Damon Wilson informed CORA that, in line with US government policy toward the region, US government assistance to Romania would continue to decrease. According to Wilson, the U.S. government is "graduating these countries from these programs" in recognition of the progress achieved. Romania's focus had been to prepare for NATO Enlargement. He felt that Romania's focus now would shift to its accession to the European Union. Mr. Scala made it known that there were sectors in Romania that required more U.S. foreign assistance, health care being one of them, but not the only one.

Mr. Wilson commented on recent US visits by two Romanian opposition leaders, Teodor Stolojan, who visited with Damon Wilson and Dan Fried on April 20, and Emil Constantinescu, who visited with Damon Wilson last week (April 23). Vadim Tudor also was mentioned. Wilson sees some similarities between Romania's upcoming elections and the recent Slovak elections. He noted that constituencies exist for nationalistic groups in both of these countries.

Mr. Wilson next discussed issues of corruption and bribery in Romania, which are critical issues to tackle, especially in the context of Romania's EU candidacy. Adrian Nastase and Mircea Geoana went to Brussels to address EU concerns. Damon Wilson emphasized that words must be turned into action, and that he expects Romanian leaders to "take the lead" in fighting corruption within the country. Armand Scala asked that our government put pressure on Romania regarding internal reform. "They respond to this pressure", he said.

Regarding the economic situation in Romania, Mr. Wilson, who began this White House position in January, was candid. While noting the importance of trade and investment to our bilateral relationship, he was less up on it, saying: " I welcome hearing your feedback." Gabe Ivanescu suggested encouraging more U.S. business involvement in Romania, not just large US businesses, but moderate-sized and small businesses, as well. Armand Scala referred to CORA's unsolicited proposal to USAID, which is focused on US business participation in Romania. He mentioned John Klipper and his organization, the American Romanian Enterprise Fund (AREF), as a possible participant in the project. Mr. Wilson referred to other countries of the region that have made promising economic transitions (i.e, Hungary, Slovakia, Poland, and Estonia). He singled out Bulgaria as a country that is getting its economic act together. Weaving this topic into his second tier of the middle regional issues, Wilson described Romania as a significant country in Southeast Europe and declared, "We want them to be a leader in Southeast Europe. We want them to present themselves as an example regionally."

The remaining few minutes of discussion were dedicated to the EU issue of intervention in Romania's domestic affairs of international adoption determinations. Armand remarked that the lack of certain provisions in the legislation is "just appalling." The U.S. government has underscored the serious concerns regarding the proposed legislation. At the same time, the US government is raising this issue with the EU to underscore to Romania that, in our view, it is not U.S. vs. Europe. Tina Goldstone interjected that European Union Baroness Nicholson holds a prejudice against the Roma and their potential infiltration into Central/ Western Europe. She emphasized that 173 Romanian children who anticipated being adopted in the United States had proceedings immobilized by the Baroness. Ms. Goldstone warned that the foster care remedy in Romania is an ill-fated, financially driven motivator in Romania. Ms. Goldstone emphasized that it is imperative to Romania now that a viable political opposition in that country and the U.S. government should emphasize democratic initiatives regarding Romania.

Armand Scala closed by asking for an update regarding the new U.S. Ambassador's confirmation sent to the Senate. We closed with CORA repeating its opposition to the decreased U.S. funding for Romania.

Upcoming Episcopate Events

JULY

Annual Episcopate Congress
Thursday, July 1 – Sunday, July 4 / Vatra Romaneasca, Grass Lake, Michigan

Camp Saint Nicholas for Juniors and Seniors
Sunday, July 11 – Saturday, July 17 / R.O. Deanery Centre, Fort Qu'Appelle, Saskatchewan

Camp Vatra for Juniors
Sunday, July 11 – Saturday, July 24 / Vatra Romaneasca, Grass Lake, Michigan

AUGUST

Camp Vatra for Seniors
Sunday, August 1 – Saturday, August 14 / Vatra Romaneasca, Grass Lake, Michigan

Pilgrimage – Monastery of the Transfiguration
Thursday, August 5 – Friday, August 6 / Ellwood City, Pennsylvania

Pilgrimage – Monastery of the Dormition
Saturday, August 14 – Sunday, August 15 / Rives Junction, Michigan

SEPTEMBER

American Romanian Orthodox Youth National Conference
Friday, September 3 – Sunday, September 5 / Fairlawn, Ohio

Clergy Wives Retreat
Friday, September 17 – Sunday, September 19 / Vatra Romaneasca, Grass Lake, Michigan

OCTOBER

2nd Pilgrimage – Monastery of the Ascension of the Lord
Thursday, September 30 – Friday, October 1 / Detroit, Michigan

Romanian Orthodox Deanery of Canada Annual Assembly
Friday, October 1 – Saturday, October 2 / R.O. Deanery Centre, Fort Qu'Appelle, Saskatchewan

A.R.C.O.L.A. National Congress
Friday, October 1 / R.O. Deanery Centre, Fort Qu'Appelle, Saskatchewan

Orthodox Brotherhood of Canada Conference
Saturday, October 2 – Sunday, October 3 / R.O. Deanery Centre, Fort Qu'Appelle, Saskatchewan

Orthodox Brotherhood of the United States Conference
Friday, October 22 – Sunday, October 24 / Glendale, Arizona

Why Are Vigil Lights Lit Before Icons?

By St. Nicolai Velimirovich

FIRST – because Christ said: *"I am the light of the world"* (Jn 8:12). The lamp reminds us of our faith that Christ illumines our souls.

SECOND – to remind us of the radiance of the saint before whose icon we light the lamp, for they are sons of light (Jn 12:36, Lk 16:8).

THIRD – as a reproach for our dark deeds, evil thoughts and desires, and to call us to the path of evangelical light; so that we would more zealously fulfill the commandment of the Savior: *"Let you light so shine before men, that they may see your good works"* (Mt. 5:16).

FOURTH – as a small sacrifice to God who gave Himself completely as a sacrifice for us; as a small sign of our great gratitude and radiant love for Him from Whom we ask for life, health, salvation and everything that only boundless heavenly love can bestow.

FIFTH – to strike the evil powers that assail us even when we pray, leading our mind away from the Creator; for they love darkness and tremble at light, especially that of God and those who please Him.

SIXTH – to rouse us to selflessness; for just as the oil and wick are submissive to our will, so our souls should burn with the flame of love in all our sufferings, always being submissive to God's will.

SEVENTH – to teach us that as a vigil lamp cannot be lit without our hand, so our heart, our inner lamp, cannot be lit without the holy fire of God's grace, even if filled with virtues for they, after all, are combustible material, but the fire that ignites them comes from God.

EIGHTH – to remind us that before anything else, the Creator of the world created light, and then everything else in order: *"And God said, let there be light: and there was light"* (Gen 1:3). And it must be so also at the beginning of our spiritual life, so that before all else the light of Christ's truth would shine in us. From this light then, every good deed is created, springs up and grows in us.

May the light of Christ illumine you as well!

From the Weekly Bulletin of St. George Romanian Orthodox Cathedral, May 2, 2004.

Youth-Friendly Parish

Cont. from page 5

1991. Resource Handbook, Volume 2, Youth College Ministries. Syosset, NY: Orthodox Church in America.

Vinogradov, Fr. Alexis. *Unless You Be Like Children: Reflections of Youth Ministry in the Orthodox Church.* Syosset: Orthodox Church in America, 1983.

Quiz For A "Youth Friendly" Parish

1) Do people in our parish believe youth to be the present, as well as future, of the Church? (Y/N) What do you think it means to call youth the present of the Church?
2) Do people in our parish make an effort to know the names of the youth in the parish? (Y/N) List as many as you can think of. Compare the list with the parish list.
3) Are people in our parish interested in the lives of youth? (Y/N) List some ways people express their interest.
4) Do people in our parish speak with the youth of the parish regularly? (Y/N) When was the last time you spoke with some young people in the parish?
5) Does our parish give its youth opportunities for the F.E.W.S. (Fellowship, Education, Worship, and Service)? (Y/N) List ways it provides opportunities for ... Fellowship, Education, Worship, Service.
6) Do youth have a way they can voice their opinions about parish decisions that directly affect them? (Y/N) How?
7) Are youth actively encouraged to participate in regional and diocesan youth activities (gatherings, retreats, camps, etc.)? (Y/N) Who usually keeps people informed of these types of activities?
8) Do we have people in our parish who have a genuine experience of God in their lives and want to share that with youth? (Y/N)
9) Are there people in our parish who are willing to spend time with and listen to youth talk about their fears, concerns, and successes? (Y/N)
10) Does our parish have a line item in its budget for youth ministry activities? (Y/N) How much is designated and how is it usually spent?

If you answered NO to any of the above, get together with people in your parish and discuss ways you can improve your parish's "grade."

Fr. Michael Anderson is Director of the OCA Office of Youth and Young Adult Ministry. This article is reproduced from ***The Resource Handbook for Lay Ministries*** *available from the Orthodox Christian Publication Center, PO Box 588, Wayne, NJ 07474-0588. Phone: (973) 331-9190.*

PARISH REGISTER

BAPTISMS

Alexe, Stefan Charles, son of Remus A. & Mirela C. Alexe, Bronx, NY. St. Dumitru, New York, NY. Godparents: Dan & Cristina Portik.

Andries, Tudor Radu, son of Radu & Sorina M.V. Andries, Mississauga, ON. St. George, Toronto, ON. Godparents: George & Andreea Citu, Viorel & Beatrice Gicu, and Anamaria Herghiliu.

Armasaru, Vlad, son of Ilie & Amilia A. Armasaru, Delray, FL. Holy Trinity, Miramar, FL. Godparents: Ovidiu & Cristina Briscan.

Asgari, Cyrus Stefan, son of Bardia & Ioana P. Asgari, Trumbull, CT. St. Dimitrie, Bridgeport, CT. Godparents: Jores & Olivia Carabelaian.

Badara, John Paul, son of Mircea O. & Ioana A.G. Badara, New York, NY. St. Dumitru, New York, NY. Godparents: George & Gratiela Mihaila.

Badiu, Stefan Luca, son of C. Eduard & Margareta Badiu, Dania Beach, FL. Holy Trinity, Miramar, FL. Godparents: Adrian & Anca Predescu.

Balaie, Nicole Maria, daughter of Virgil & Cornelia P. Balaie, Dearborn Heights, MI. Sts. Peter & Paul, Dearborn Heights, MI. Godparents: Nick & Crina Placinta.

Ban, Laura Nicole, daughter of Viorel I. & Gabriela D. Ban, Sterling Heights, MI. Descent of Holy Spirit, Warren, MI. Godparents: Iulian & Lucia Vilcu.

Banea, Andrea, daughter of Viorel A. & Mihaela E.P. Banea, Laval, QC. Annunciation, Montreal, QC. Godparents: Sorin & Doina Acostachioae.

Bogdan, Brianna Paraschiva, daughter of Filimon I. & Coralia L. Bogdan, North Olmsted, OH. St. Mary Cathedral, Cleveland, OH. Godparents: Denny & Irina Ciornei.

Breanna, Emma Rachel, daughter of Gheorghe & Dr. Corina M. Breanna, Shelton, CT. St. Dimitrie, Bridgeport, CT. Godparents: Sorin & Dana Botoroaga.

Brosnan, Milea (Leo) Shahen (Samuel), son of Kerry & Andrea Brosnan, Newtown, CT. St. Dimitrie, Bridgeport, CT. Godparents: Michael & Sherry Fatse.

Brosnan, Olivia Aspasia, daughter of Kerry & Andrea Brosnan, Newtown, CT. St. Dimitrie, Bridgeport, CT. Godparents: Michael Fatsy and Joanne Davis.

Bucur, Christina Bianca, daughter of Viorel & Nicoleta M. Bucur, Orlando, FL. Holy Trinity, Miramar, FL. Godparents: Danut & Madela Matei.

Burlec, Alexander Nicolae, son of Ovidiu & Camelia S. Burlec, Vaudreuil-Dorion, QC. Annunciation, Montreal, QC. Godparents: Augustin D. & Daniela Bochis.

Cahill, Joseph Christopher, son of Christopher & Kathleen (Kelly) Cahill, Grosse Pointe Woods, MI. St. Raphael, Detroit, MI. Godparent: Kristina Ann Reynolds.

Carabelaian, Laura Elena, daughter of Jores & Mihaela O.N. Carabelaian, Milford, CT. St. Dumitru, New York, NY. Godparents: Sorin & Roxana Pleacof.

Caunei, Christian Silviu, son of Iulian & Camelia M. Caunei, Mississauga, ON. St. George, Toronto, ON. Godparents: Viorel & Silvia Caunei.

Cautisanu, Julia Anna, daughter of Vasile G. & Gabriela N. Cautisanu, Mississauga, ON. St. George, Toronto, ON. Godparents: Dan & Mioara Cojocaru and Petronela & Florin Digeratu.

Cervone, Emma Katherine, daughter of Paul W. & Robin A. Cervone, Fairfield, CT. St. Dimitrie, Bridgeport, CT. Godparent: Christopher J. Danjczek.

Chitu, Alexandra Otilia, daughter of Adrian M. & Violeta B. Chitu, Bronx, NY. St. Dumitru, New York, NY. Godparents: M/M Dragos Sabau and Corina Nailescu.

Chrish, Isabela, daughter of Vlad Secui & Beatrice Chrish-Koncse, Hallandale, FL. Holy Trinity, Miramar, FL. Godparent: Doru Dumitrescu.

Corman, Jade-Maria Nicoletta, daughter of Justin P. & Maria C.C. Corman, Boca Raton, FL. Holy Trinity, Miramar, FL. Godparents: Marius & Nicoleta Barbarasa.

Costeiu, Lara Angela, daughter of Mircea & Teodora M. Costeiu, Troy, MI. Descent of Holy Spirit, Warren, MI. Godparents: Gherasim Calin and Anca Latinas.

Cristea, Nicholas Dan, son of Radu D. & Delia D.D. Cristea, Pembroke Pines, FL. Holy Trinity, Miramar, FL. Godparents: Claudiu & Mihaela Codreanu.

Culetu, Ryan Michael, son of Dumitru & Elena C. Culetu, Queens, NY. St. Dumitru, New York, NY. Godparent: Diana Dusu.

Dabiran, Yasmeen Amiree, daughter of Amir & Mihaela Dabiran, Stamford, CT. St. Dimitrie, Bridgeport, CT. Godparents: Alexandru & Anca Ghelmegeanu.

Dancanet, Lucas Zeno, son of Denis R. & Juliana B. Dancanet, New York, NY. St. Dumitru, New York, NY. Godparents: Mihail & Carmen Ifrim.

Deaconu, Eric Daniel, son of Catalin & Daniela Deaconu, Richmond Hill, ON. St. George, Toronto, ON. Godparents: Ion Taparlea and Petronela Berghezan.

Denuccio-Pastiu, Anais Zoe, daughter of Salvatore Denuccio and Alina S. Pastiu, Hallandale, FL. Holy Trinity, Miramar, FL. Godparents: Dr. Michael & Magdalena Radu.

Dobrescu, Ioana Melissa, daughter of Andrei M. & Delia J.C. Dobrescu, New York, NY. St. Dumitru, New York, NY. Godparents: Cristian & Monica Darmanescu.

Florescu, Erin Alexa, daughter of Dorian & Amalia M. Florescu, Richmond Hill, ON. St. George, Toronto, ON. Godparents: Varinia Vartolas and Radu Cioata.

Graichen, Ronda Marie, daughter of Patrick Clark and Jamie Lynn Graichen, Ferndale, MI. Sts. Peter & Paul, Dearborn Heights, MI. Godparent: Margaret Majeran.

Grindeanu, Iona Sabrina, daughter of Marius C. & Adina M.R. Grindeanu, Flushing, NY. Sts. Michael & Gabriel, Middle Village, NY. Godparents: Catalin & Geta Yargas.

Habean, Daniel Valtezar, son of Valtezar I. & Cristina O. Habean, Cleveland, OH. St. Mary Cathedral, Cleveland, OH. Godparents: Daniel Iulius and Dorina N. Seiller.

Hagischi, Amanda Christina, daughter of Gabriel & Camelia E. Hagischi, Newtown, CT. St. Dimitrie, Bridgeport, CT. Godparents: Claudiu & Ralinca Puiu.

Cont. on page 14

Parish Register

Cont. from page 13

Herling, Otilia, daughter of Cristian & Monica P. Herling, Rosemont, QC. Annunciation, Montreal, QC. Godparents: Catalin & Camelia Sas.

Hij, Marc Robert, son of Ovidiu & Gabriela F. Hij, Montreal, QC. Annunciation, Montreal, QC. Godparents: Radu & Anca Pislariu.

Ilies, Isabella Geena, daughter of Eugen & Gabriela S. Ilies, Richmond Hill, ON. St. George, Toronto, ON. Godparent: Florin Musat.

Jurj, Stefan Virgil, son of Petre & Maria Rosas Jurj, Hollywood, FL. Holy Trinity, Miramar, FL. Godparents: Vasile & Doina Timis.

Laverty, Tyler Joseph, son of Joseph & Michelle Laverty, Brookfield, OH. Holy Cross, Hermitage, PA. Godparent: Charles Rice.

Maieran, David Jordan, son of Constantin & Selma R. Maieran, Naples, FL. Holy Trinity, Miramar, FL. Godparent: Dan Cobut.

Man, Nicole Michelle, daughter of Radu I. & Mihaela D. Man, Skokie, IL. St. Mary, Chicago, IL. Godparents: Mihai Tatar and Mirela Muresan.

Matei, Bianca Maria, daughter of Ovidiu A. & Diana Z. Matei, Laval, QC. Annunciation, Montreal, QC. Godparent: Paul C. Stoleru.

Mesaros, Lorelei Grace, daughter of Eugen & Ana C. Mesaros, Cleveland Heights, OH. St. Mary Cathedral, Cleveland, OH. Godparent: Simona Palencsar.

Meteanu, Daniela Maria, daughter of Nick & Carolina D. Meteanu, Lake Worth, FL. Holy Trinity, Miramar, FL. Godparents: Ciprian & Irina Agapi.

Metz, Brian Christian, son of Dewayne and Daniela M. Metz, N. Lauderdale, FL. Holy Trinity, Miramar, FL. Godparents: Radu & Aurora Nedelcu.

Miok, Simeon, son of Djovani & Boriana Miok, Warren, MI. Descent of Holy Spirit, Warren, MI. Godparent: Verdjil Raduc Snezana.

Morosan, Andrei, son of Marius & Elena B. Morosan, Toronto, ON. St. George, Toronto, ON. Godparents: Aida, Cristinel & Rares Padurariu.

Moroz-Filoti, Jill Maria, daughter of Andrei & Andca Moroz-Filoti, Kitchener, ON. St. John, Kitchener, ON. Godparents: Romi & Noemi Margit-Bako.

Motoc, Darius Anthony, son of Ioan E. & Diana M.R. Motoc, Canton, MI. Sts. Peter & Paul, Dearborn Heights, MI. Godparents: Catalin & Mariana Georgescu.

Muntean, Nicole, daughter of Ciprian & Anca D.C. Muntean, Montreal, QC. Annunciation, Montreal, QC. Godparents: Giuseppe Libetella and Diana Clontea.

Musat, Adrian Gabriel, son of Dan L. & Claudia M.I. Musat, New York, NY. St. Dumitru, New York, NY. Godparents: Mircea S. & Corina G. Rachita.

Negrea, Justin, son of Cosmin & Edita M. Negrea, Plantation, FL. Holy Trinity, Miramar, FL. Godparents: Margareta & Michael Mar.

Nicolae, Elena Claire, daughter of Iancu & Daita D. Nicolae, New York, NY. St. Dimitrie, Bridgeport, CT. Godparents: George & Silvia Gherlan.

Niculica, Anne Marie, daughter of Mircea C. & Maria C. Niculica, St. Leonard, QC. Annunciation, Montreal, QC. Godparents: Gheorghe & Lidia Marcu.

Nigai, Petra, daughter of Constantin & Elena G. Nigai, Laval, QC. Annunciation, Montreal, QC. Godparents: Mihai & Hilda Tudor.

Nistor, Roxana Maria, daughter of Marian D. & Sidonia V. Nistor, Plymouth, MI. Sts. Peter & Paul, Dearborn Heights, MI. Godparents: David & Adriana Cook.

Oharciuc, Anamaria, daughter of Claudiu M. & Luiza G.C. Oharciuc, West Deptford, NJ. Godparent: Sonia Chiriac.

Pitigoi, Stefan Patrick, son of Alexandru & Mihaela D. Pitigoi, Thornhill, ON. St. George, Toronto, ON. Godparents: Viorel & Liliana Vilcan.

Pralea, Alexander Tudor, son of Catalin & Anca M. Pralea, Old Saybrook, CT. St. Dimitrie, Bridgeport, CT. Godparents: Alexandru I. & Evelina Popa.

Rachita, Andrea Gabriela, daughter of Mircea S. & Corina G. Rachita, Douglas-Roseburg, OR. St. Dumitru, New York, NY. Godparents: Radu & Manuela Marinescu.

Radu, Zachary John, son of Cristian & Mary Z. Radu, Kitchener, ON. St. John, Kitchener, ON. Godparent: Georgel Miloje.

Roman, Alexia Maria, daughter of Mihai & Codruta B. Roman, Montreal, QC. Annunciation, Montreal, QC. Godparents: Costa & Maria Galanis.

Sacacian, Celine Nicole, daughter of Petre & Claudia A.T. Sacacian, Ft. Myers, FL. Holy Trinity, Miramar, FL. Godparents: Ian & Alina Uscatu.

Samson, Ana Maria Mihaela Rita, daughter of Cristian G. Merloi & Sarha Gorethi-Revera, Ste-Marthe-sur-le-Lac, QC. Annunciation, Montreal, QC. Godparents: Viorel & Eliza Irimia.

Sanovei, Daniel Christopher, son of Dan & Otilia B. Sanovei, Pembroke Pines, FL. Holy Trinity, Miramar, FL. Godparents: Calin & Aneta Florea.

Srbovan, Daniel Joseph, son of Valentin & Tracie D. Srbovan, Miramar, FL. Holy Trinity, Miramar, FL. Godparents: Simon & Darius Lelutiu.

Sturdza, Matei, son of Adrian & Alina E.F. Sturdza, Toronto, ON. St. George, Toronto, ON. Godparents: Marius & Violeta Popii.

Suboni, Andrew Dorel, son of Dr. Dorel & Delia M. Suboni, Davie, FL. Holy Trinity, Miramar, FL. Godparents: Vasile & Elita Muntean.

Tat, Melisa Cristina, daughter of Gligor & Elena H. Tat, Toronto, ON. St. George, Toronto, ON. Godparents: Petru & Crenguta Dalea.

Tilles, Nicholas Dragos, son of Michael & Dorina O.P. Tilles, Pompano Beach, FL. Holy Trinity, Miramar, FL. Godparents: Atena & Loucas Tohmas.

Todeasa, Sebastian Ioan, son of Sorin I. & Codruta S. Todeasa, Hamden, CT. St. Dimitrie, Bridgeport, CT. Godparents: Rev. Fr. Ioan & Psa. Daniela Lazar.

Vasiliu, Simona Cristina, daughter of Nicolae & Mihaela M. Vasiliu, Thornhill, ON. St. George, Toronto, ON. Godparents: Adrian J. & Simona Andrei.

Vukelic, Isabella Sophia, daughter of Zeljko & Veronica R.B. Vukelic, East Meadow, NY. Sts. Michael & Gabriel, Middle Village, NY. Godparent: John Phillip Buza.

Vulcu, Alexandra Victoria, daughter of Mircea & Daniela M. Vulcu, Warren, MI. St. Nicholas, Troy, MI. Godparents: George & Marieta Marcu.

Wenger, Adam Alexandru, son of Eduard & Patricia Wenger, Toronto, ON. St. George, Toronto, ON. Godparents: Dragos & Luminita Rotundu.

Wenger, Kylie Anna Lucia Alexandra, daughter of Adam & Manuela B.M. Wenger, Toronto, ON. St. George, Toronto, ON. Godparents: Dragos & Luminita Rotundu.

Wight, Kaden Alexander, son of Kevin & Cristina E.S. Wight, Sanford, FL. Sts. Michael & Gabriel, Orlando, FL. Godparent: Athena Strausheim.

Zdru, Zachary Nicholas, son of John & Dawn M. Zdru, Fairfield, CT. St. Dimitrie, Bridgeport, CT. Godparents: Chris, Anna & George Zdru.

Ziem, David Scott, son of Walter & Marion Ziem, Wilton, CT. St. Dimitrie, Bridgeport, CT. Godparent: Sam Chiacu.

RECEIVED INTO THE CHURCH

Brosnan, Kerry, Newtown, CT. St. Dimitrie, Bridgeport, CT. Rev. Dr. Cornel Todeasa.

Hammang, Jenna Renee, Elk Grove, IL. Descent of Holy Spirit, Merrillville, IN. Rev. Fr. Adrian Fetea.

Nilson, Margaret Ann, Franklin, PA. Holy Cross, Hermitage, PA. Rev. Fr. David Subu.

Pertel, Thomas, New York, NY. Holy Cross, Alexandria, VA. Rev. Fr. Gheorghe Calciu.

Zdru, Dawn Marsh, Fairfield, CT. St. Dimitrie, Bridgeport, CT. Rev. Fr. Cornel Todeasa.

MARRIAGES

Alexander, Anatolie and **Donna Daria Mondich**, Middletown, CT. St. Dimitrie, Bridgeport, CT. Godparents: Nicholas & Elsie Fatse.

Califano, Richard Thomas and **Anca Rosca**, Jersey City, NJ. St. Dumitru, New York, NY. Godparents: Mihai Rosca and Alicia Califano.

Chirea, Lucian Nicolae and **Vasilica Vlahbei**, Saint Louis, MO. St. Thomas, St. Louis, MO. Godparents: Gheorghe & Anca Patrascioiu.

Dupras, Marc Andre and **Marie Monique Aboumrad**, Montreal, QC. Annunciation, Montreal, QC. Godparents: Benoit and Catherine Aboumrad.

Galeteanu, Mihnea and **Emira Shehu**, Ottawa, ON. St. George, Toronto, ON. Godparents: Tiberiu Motoc and Mihaela Ungur.

Gorla, Constantin and **Angela Maria Cacovean**, Cincinnati, OH. St. Nicholas, Troy, MI. Godparents: Sever & Maria-Valeria Botejan.

Illigasch, Frank Robert and **Camelia Alexandra Budai**, Norwalk, CT. St. Dimitrie, Bridgeport, CT. Godparents: Carmen Budai and Rares Margiuean.

Lulo, Dr. Edward Kalil and **Dr. Alina Loredana Popa**, Aventura, FL. Holy Trinity, Miramar, FL. Godparents: Stefan Stoianov and Sara B. Lulo.

Macquarrie, Christopher David and **Gabriela Vasilache**, Stamford, CT. St. Dimitrie, Bridgeport, CT. Godparents: Stefan & Mariana Vasilescu.

Mihut, Iovaneli and **Mioara Ifrim**, Hallandale, FL. Holy Trinity, Miramar, FL. Godparents: Traian & Elena Trif.

Mitic, David and **Marinela Kondan**, Ridgewood, NY. Sts. Michael & Gabriel, Middle Village, NY. Godparents: Vasilica Miksa & Nicoleta Stoisic.

Oiow, Ian Michael and **Elizabeth Teixeira**, Bridgeport, CT. St. Dimitrie, Bridgeport, CT. Godparents: William & Evelyn Balamaci.

Paduraru, Ionut and **Alexandra Fracea**, Toronto, ON. St. George, Toronto, OH. Godparents: Mihai I. & Angela Rusescu.

Painter, Andrew Solomon and **Rachel Ledney**, Transfer, PA. Holy Cross, Hermitage, PA. Godparent: Larisa Demshuk.

Popov, Petar and **Maria Ardeljan**, Glendale, NY. Sts. Michael & Gabriel, Middle Village, NY. Godparents: Radoje & Marica Lazic.

Sayegh, Nabil and **Monica Chirica**, Brossard, QC. Annunciation, Montreal, QC. Godparents: Sorin & Maria C. Uta.

Tottis, Jeffrey Paul and **Patricia Jean Barnard**, Novi, MI. St. Raphael, Detroit, MI. Godparent: Julie Jenkins.

Ziem, David Scott and **Dale Lee Chiacu**, Wilton, CT. St. Dimitrie, Bridgeport, CT. Godparent: Patricia Apuzzo.

FALLEN ASLEEP IN THE LORD

Balan, Liontina, 68. Annunciation, Montreal, QC.

Constantinidis, Paula Aneta, 84. St. Mary Cathedral, Cleveland, OH.

Craciun (Taragan), Mary T., 94. St. George Cathedral, Southfield, MI.

Dan, Elizabeth, 91. Holy Cross, Hermitage, PA.

Doaga, Mina, 77. Holy Cross, San Jose, CA.

Grabowski, V. Rev. Fr. Richard Jean, 80. Holy Resurrection, Warren, OH and St. Mary Cathedral, Cleveland, OH.

Grozavescu, Marcel, 56. Holy Trinity, Miramar, FL.

Morris, Sophie T., 93. Holy Resurrection, Warren, OH.

Naife, William M., 79. St. Raphael, Detroit, MI.

Nan, Ioan, 90. St. John, Glendale, AZ.

Nicola, Petar, 72. Sts. Michael & Gabriel, Middle Village, NY.

Popa, Eleanor, 92. Holy Resurrection, Warren, OH.

Raducanu, Floarea, 83. St. George, Toronto, ON.

Roy, Mary, 89. St. George Cathedral, Regina, SK.

Tofan, Psa. Suzanne, 76. St. George Cathedral, Southfield, MI.

Turcoane, George, 54. Sts. Michael & Gabriel, Middle Village, NY.

Vrabie, Ana, 51. St. John, Kitchener, ON.

POFTĂ BUNĂ COOKBOOK

Xth Edition

New Easy to Read Laser Printing
Great Gift for Showers, Weddings, Birthdays, etc.

ORDER

_____ copies of Poftă Bună
@ $12.00 each (U.S. funds only)

Total $ _____

Make check payable to
St. Mary's Society, c/o Marie Sandru
3097 W. 230TH ST.
NORTH OLMSTED, OH 44070

Name _____

Address _____

City _____ **State** _____ **Zip** _____

FINANCIAL REPORT

EPISCOPATE SUPPORTERS

Audrey Huston, Michigan Center, MI $200.00
M/M Nicholas Lungociu, Silver Springs, MD $130.00
Anonymous $100.00
Ann & John Dragos, Lexington, KY $100.00
Alexandru Ionescu, San Franciso, CA $100.00
M/M Constantin Ardeleanu, Valparaiso, IN $100.00
Rev Fr & Psa Cornel Avramescu,
Anaheim, CA $100.00
Eugen Barsan, Chicago, IL $100.00
V Rev Fr & Psa Laurence Lazar,
Southfield, MI $100.00
Petru Lupsor, West Bloomfield, MI $100.00
V Rev Fr & Psa Simion Pavel, Chicago, IL $100.00
M/M William Popescul, Las Vegas, NV $75.00
M/M George Cantor, Parma, OH $50.00
M/M Alexa Mindea, Morton Grove, IL $50.00
M/M George Oancea, Louisville, OH $25.00
Zamfira Posteuca, Wilmette, IL $25.00
George & Helen Ungham, Ellwood City, PA $25.00
Dumitru Stan, Burlington, ON $15.00

GENERAL DONATIONS

Fred & Patricia Klus, Wixom, MI $25.00
Michael Buzash, Terre Haute, IN $10.00
Alexandria Lupu, Lake Havasu City, AZ $10.00
Mrs Mary Sekedat, Detroit, MI $2.00
Ann Serbu, Detroit, MI $2.00

HIERARCHS TRAVEL FUND

St Elias, Ellwood City, PA $300.00

EPISCOPATE ASSESSMENT (DUES)

Holy Nativity, Chicago, IL $11,900.00
St Mary, Cleveland, OH $7,000.00
St Nicholas, Troy, MI $3,750.00
St Elias, Inglis, MB 720.00
St John, Woonsocket, RI $500.00

MEMORIAM

National ARFORA $250.00
(IMO Past President Sophie Morris)
Descent of the Holy Ghost, Merrillville, IN $100.00
(IMO V Rev Fr Richard Grabowski)
M/M Constantin Ardeleanu, Valparaiso, IN $50.00
(IMO AB Valerian & Stelian Stanicel)
M/M Cornel Cotosman, Addison, IL $50.00
(IMO Psa. Sue Tofan)
M/M Cornel Cotosman, Addison, IL $50.00
(IMO V Rev Fr Richard Grabowski)
John Laxton, Mason, MI $50.00
(IMO Mother Alexandra)
M/M William Popescul, Las Vegas, NV $50.00
(IMO John Nan)
Aurelia Popescu, Phoenix, AZ $50.00
(IMO Percy Avram & John Nan)
M/M Valer Pufescu, Naples, FL $50.00
(IMO Psa Sue Tofan)
M/M Dan Calin, Libertyville, IL $25.00
(IMO Psa Sue Tofan)
M/M Dan Calin, Libertyville, IL $25.00
(IMO V Rev Fr Richard Grabowski)
Janet Clarey, Allen Park, MI $25.00
(IMO Percy Avram)
M/M George Oancea, Louisville, OH $25.00
(IMO Psa Sue Tofan)
Victor & Evelyn Sekedat, Allen Park, MI $25.00
(IMO Percy Avram)
M/M John Stanitz, Wheaton, IL $25.00
(IMO Psa Sue Tofan)
M/M John Stanitz, Wheaton, IL $25.00
(V Rev Fr Richard Grabowski)
M/M John Stanitz, Wheaton, IL $25.00
(IMO Sophie Morris)
Zamfira Posteuca, Wilmette, IL $20.00
(IMO Vasile Posteuca)
Mary Jane Calin, Morton Grove, IL $10.00
(IMO Sophie Morris)
Mary Jane Calin, Morton Grove, IL $10.00
(IMO Psa Sue Tofan)
Mary Jane Calin, Morton Grove, IL $10.00
(IMO V Rev Fr Richard Grabowski)

DEPARTMENT OF MISSIONS

National ARFORA $8,186.50
(St Paraschiva Mission Fund Project)
National ARFORA $100.00
(IMO Psa Sue Tofan)
Valerie Nelson & Family, Chicago, IL $100.00
(IMO Psa Sue Tofan)
M/M George Ross, Schererville, IN $50.00
(IMO Psa Sue Tofan)

CAMP VATRA HEALTH & ADMINISTRATION BUILDING PROJECT

Carrie Steski, Winnipeg, MB $100.00
Dan & Sophia Boghean, Calgary, AB $50.00

VATRA CAPITAL IMPROVEMENTS FUND

M/M George Oltean, Akron, OH $1,000.00
(Convenience Bldg Donation)
M/M Dan Calin, Libertyville, IL $50.00

ARCHBISHOP'S CHARITY ENDOWMENT FUND

Elisa & Toma Goncerenco, San Jose, CA $85.00

R.O.E.A. SEMINARIAN SCHOLARSHIP FUND

Given in Memory of V Rev Fr Richard Grabowski

John Santeiu Jr, Garden City, MI $500.00
National ARFORA $250.00
Tribute Software, Hudson, OH $250.00
M/M Robert Price & Psa Victoria Moldovan .. $100.00
Sanda Constantinidi MD & Vasile Gheorghiu,
Greenville, PA $50.00
M/M George Ross, Schererville, IN $50.00
John Brescan, Cleveland, OH $40.00
Carol Pfile, Garretsville, OH $40.00
George & Dorothy Aldea, Royal Oak, MI $30.00
Mary Christescu, Cleveland, OH $25.00
Thomas & Mary Corsatea, Warren, OH $25.00
Mike & Sue Datish, Warren, OH $25.00
Carolyn Zoba, Warren, OH $25.00
M/M Octavian Bertea, Warren, OH $20.00
George & Irene Chirila, Westlake, OH $15.00
Eva Mae Ross, Parma, OH $10.00

CONVOCARE

În conformitate cu Articolul III, Secţiunea 7, a Regulamentelor Episcopiei Ortodoxe Române din America, chemăm în sesiune

AL 72LEA CONGRES ANUAL AL EPISCOPIEI

Vineri, 2 Iulie - Duminică, 4 Iulie
la Vatra Românească, Grass Lake, Michigan

Toţi preoţii parohi şi asistenţi numiţi în Parohii de către Episcop, precum şi toţi delegaţii mireni aleşi legal de către Adunările Generale Parohiale în 2003 şi ale căror acreditări au fost verificate de către Comitetul de acreditare al Episcopiei, sunt chemaţi în sesiune de lucru.

Congresul va fi în sesiune de lucru începând cu ziua de VINERI, 2 IULIE, orele 10:15 a.m., ora Coastei de Est.

Ordinea de zi, după cum este publicată în Raportul Anual către Congresul Episcopiei 2003, va include:

- Citirea / Aprobarea Procesului Verbal al celui d-al 71lea Congres al Episcopiei
- Raporturile Oficiale către Congres
- Raporturi din partea Organizaţiilor Auxiliare ale Episcopiei
- Propuneri noi din partea Consiliului Episcopesc

+NATHANIEL, Arhiepiscop

PROGRAMUL

JOI, 3 IULIE

6:00 pm	Şedinţa Consiliului Episcopesc

VINERI, 2 IULIE

8:00 am	Sfânta Liturghie Arhierească
9:00 am	Înregistrarea delegaţilor
10:15 am	Rugăciunea de invocare a Duhului Sfânt Deschiderea celui de-al 72lea Congres al Episcopiei
12:15 pm	Slujba Parastasului şi a binecuvântării mormintelor
1:00 pm	Prânzul
2:00 pm	Congresul continuă - Sesiunea a II-a
5:00 pm	Vecernia şi Meditaţii
6:30 pm	Cina
8:00 pm	Rededicarea Casei ARFORA cu prilejul celei de-a 50-a aniversări

SÂBĂTĂ, 3 IULIE

8:00 am	Sfânta Liturghie
9:30 am	Congresul continuă - Sesiunea a III-a
12:15 pm	Te-Deum de Ziua Independenţei
1:00 pm	Prânzul
2:00 pm	Congresul continuă - Sesiunea a IV-a
5:00 pm	Vecernia Mare şi Meditaţii
6:30 pm	Binecuvântarea Clădirii administraţiei Campului Vatra şi a Centrului de sănătate
7:30 pm	Cina şi dans

DUMINICĂ, 6 IULIE

8:00 am	Utrenia
9:30 am	Procesiunea Clerului
10:00 am	Sfânta Liturghie Arhierească Banchetul şi Programul de Încheiere

Parohia gazdă:
"Naşterea Domnului", Chicago, Illinois

CUVÂNT DE SUFLET

Una dintre cele mai frumoase luni ale anului este cea a lui iunie, numită în popor "cireşar" – şi cine nu-şi aminteşte de copilăria marelui Ion Creangă, rămas vestit şi cu "amintirea cireşului lelei Măriuca", amintire care, adeseori, seamănă cu ale noastre, tot "din copilărie". Dar şi din punct de vedere spiritual este tot o lună de alese amintiri care, în limbaj bisericesc, se cheamă pomeniri; iar dacă ar fi să facem o ierarhizare a pomenirilor prăznuite, atunci ar trebui să punem pe primul loc pe cel ce este numit de către Domnul nostru Iisus Hristos ca cel "mai mare" ce s-a "ridicat între cei născuţi din femei", fiind vorba de înaintemergătorul Său, Sfântul Prooroc Ioan (Matei XI, ll); căci în această lună avem praznic ales (i-am putea spune "praznic între praznice ale sfinţilor") fiind vorba de a Sa binecuvântată naştere, la data de 24 ale lunii.

Acest moment de bucurie pentru Biserica lui Hristos este cu atât mai de preţuit, cu cât se află relatat în introducerea pe care o face la a Sa împreună lucrare cu puterea Sfântului Duh cel de-al treielea sfânt evanghelist, medicul Luca; căci Prologul sfintei sale Evanghelii este în mare parte constituit tocmai de pregătirea venirii întru această lume a celui mai mare dintre proorocii dinainte de Mântuitorul. Sunt relatate lucruri nu doar nespus de scumpe nouă, ci şi deosebit de sfinte, motiv pentru care aş dori să-l aduc în faţa ochilor dumneavoastră ce lecturează acest "Cuvânt de suflet", pe un mare sfânt Părinte: voi cita din tâlcuirea făcută de către sfântul Teofilact, mare luptător pentru credinţa noastră ortodoxă, care s-a sfârşit la doar doi ani distanţă de la bucuria biruinţei acestei dreptmăritoare şi binefăcătoarei credinţe,

Cont. la pag. 18

Vizita Prea Sfinţitului Episcop Irineu la Misiunea Sf. Nicolae din Ottawa, Ontario, Canada

În perioada 24-25 aprilie 2004 Misiunea Sf. Nicolae din Ottawa a fost împodobită în aleasă sărbătoare cu ocazia vizitei pastorale a Prea Sfinţitului Episcop-Vicar Irineu, care, la invitaţia Prea Cucernicului Preot Paroh Mircea Daniel Banu a binecuvântat comunitatea ortodoxă românească din această parte a Canadei şi cu acest prilej a încreştinat prin Taina Botezului pe micuţul Luca David, fiul preotului Daniel Banu.

Sâmbătă 24 aprilie la ora 1:00 pm, biserica era plină de credincioşi în frunte cu Ambasadorul României în Canada, Dl. Prof. Liviu Maior şi cu P.C. Preot Paroh Daniel Banu asteptând sosirea Prea Sfinţitului Irineu, care a sosit însoţit de Ierodiaconul Sebastian Dumitraşcu şi citeţul Dan Hoarste, preşedintele A.R.O.Y. După intonarea imnului arhieresc mulţimea de credincioşi a cântat tradiţionalul "Hristos a înviat!" până ce ierarhul a fost înveşmântat pentru a începe Taina Botezului.

După încreştinarea micuţului Luca David Banu, Prea Sfinţia Sa a rostit un cuvânt de învăţătură referindu-se la rolul Botezului şi încreştinării copiilor precum şi a naşterii din nou într-o viaţă nouă în Iisus Hristos. A urmat o agapă creştinească în sala bisericii oferită de comunitatea românească în cinstea noului încreştinat şi a Prea Sfinţitului Episcop Irineu.

A doua zi, duminică 25 aprilie 2004, la ora 12:00 pm s-a oficiat Sf. Liturghie arhierească, fiind prezenţi un număr mare de credincioşi, răspunsurile liturgice fiind date de către un grup de credincioşi într-un mod deosebit de înălţător.

La sfârşitul Sf. Liturghii, Prea Sfinţitul Irineu a rostit un cuvânt de învăţătură legat de duminica respectivă, a Mironosiţelor, iar P.C. Preot Daniel Mircea Banu a primit înalta distincţie de purtător de cruce. Plin de emotie şi de bucurie, Părintele Banu a mulţumit Prea Sfinţitului Irineu pentru vizita pastorală şi cinstea de a boteza pe fiul său Luca David, transmiţând şi Î.P.S Arhiepiscop Nathaniel toată dragostea şi supunerea fiască şi urările de bine din partea credincioşilor şi a comunităţii româneşti din Ottawa.

După masa îmbelşugată pregătită cu multă dragoste de credincioasele Misiunii Sf. Nicolae, Prea Sfinţitul Irineu a plecat spre reşedinţa de la Vatra Românească, mulţumind şi dând slavă lui Dumnezeu pentru toate.

Ierodiacon Sebastian Dumitraşcu

Cuvant de Suflet *Cont. de la pag. 17*

adică la 845, după ce a fost arhiepiscop în sudul Dunării noastre şi a pătimit pentru cinstirea a tot ce înseamnă iubitor de Hristos. (Rog să-mi permiteţi să fac citările după o mai veche, dar mai frumoasă limbă românească). De ce s-a început sfânta Evanghelie mai sus amintită tocmai cu naşterea pruncului Ioan: "Căci...de vreme ce vrea să nască Fecioara, mai înainte a iconomisit Darul ca să nască bătrâna nu după legile firii, măcar deşi cu bărbat". Aşa erau cei doi soţi, Elisabeta ce se tâlcuieşte "a lui Dumnezeu odihnă" şi Zaharia preotul, al cărui nume însemnează "pomenire a Domnului": din punct de vedere fiziologic firesc, nu mai puteau da naştere la prunci; de aceea intervine lucrarea dumnezeiască, la care toate sunt cu putinţă (cf. Luca I, 37). Iar Biserica vine cu lauda sa zicând: "Proorocule şi Mergătorule înainte al venirii lui Hristos, dupre vrednicie a te lăuda pre tine nu ne pricepem noi, cei ce cu dragoste te cinstim; că nerodirea celeia ce te-a născut,...lumii se propovăduieşte" (Tropar).

Deşi oameni ai mileniului III, trebuie să luăm aminte la ce ne tâlcuieşte sfântul Părinte despre scriptura ce zice în legătură cu aceşti cucernici soţi: "Erau drepţi amândoi înaintea lui Dumnezeu" (Luca I, 6): "De multe ori unii sunt drepţi, dar nu înaintea lui Dumnezeu, ci după arătare, şi înaintea oamenilor, iar aceia înaintea lui Dumnezeu erau aşa". Ce ne mai spune Cuvântul: erau "umblând fără de prihană întru toate poruncile şi rânduielile Domnului" (Luca I,6); adică "Porunci" sunt precum: să nu preacurveşti. Să nu furi; iar "îndreptări" precum: "Cel ce va grăi de rău pe tatăl său, sau pe mama sa, cu moarte să moară", pentru că cu dreptate este aceasta. Să ştii că poate şi porunca să se numească îndreptare, ca ceea ce face pe om drept. Iar mai vârtos şi a lui Dumnezeu fiind îndreptare. Că în ziua aceea, ca o îndreptare scrisă având Dumnezeu poruncile, ne va osândi pe noi "că de n-aş fi venit şi nu le-aş fi grăit lor, păcat n-ar avea" (Ioan, XV, 22). şi iarăşi: "Cuvântul carele am grăit lor, acela îi va judeca pe ei" (Ioan XII, 47).

Iar pentru care pricină după ce a zis: "Umblând întru toate poruncile", a mai spus şi "fără de prihană"?; pentru că de multe ori, unii umblă în legea lui Dumnezeu, dar toate le fac doar ca să fie văzuţi de oameni; unii ca aceştia nu sunt fără de prihană. Iar Zaharia făcea poruncile, şi le făcea fără de prihană, fiindcă nu ca să placă oamenilor le făcea pe ele. într-o astfel de situaţie, din asemenea părinţi, era normal să se nască fiu deosebit, cum citim la sfântul Teofan: "...Precum cei ce au născut pe Ioan, drepţi erau înaintea lui Dumnezeu, aşa şi fiul lor, mare va fi înaintea Domnului", ceea ce arhanghelul Gavriil a amintit tatălui Zaharia la arătarea din vremea tămâierii Sfintei Sfintelor din Templu (Luca I, 15).

Ne lămureşte Sfânta Scriptură: preotul nu a putut să creadă (ca om ce era) şi, cu cuviinţă a pătimit acestea două, adică: nici a auzi, nici a grăi. Căci, ca cela ce n-a ascultat, se osândeşte cu asurzirea, iar ca cel ce a grăit împotrivă zicând: "După ce voi cunoaşte acestea? Căci eu sunt bătrân şi femeia mea înaintată în zilele ei." (Luca I, 18), se osândeşte cu tăcerea". Pătimirea lui s-a întins de-a lungul a nouă luni plus opt zile, adică până s-a născut pruncul (nouă luni) şi s-a ajuns la momentul punerii numelui (la opt zile de la naştere (cf. Luca II, 21), când a fost numit Ioan, ce se tâlcuieşte dar al lui

Dumnezeu. Unii tâlcuitori ai textului afirmă că ar fi avut vreme tatăl să comunice prin semne sau scris viitoarei mame ce i s-a descoperit de către înger; dar, ce frumos spune sfântul Părinte: "Poate şi Ioan el Luişi şi-a pus numele, că maicii sale el i-a dat din darul său cel proorocesc"!.

Frumos praznic! Dar şi înfrumuseţat de prezenţa cea mai frumoasă şi mai plăcuta lui Dumnezeu, adică a viitoarei Sfinte Maici şi Născătoare de Dumnezeu, despre care, după ale Ei sfinte cuvinte, ne-a transmis sfântul evanghelist Luca, în partea centrală a "Prologului", că şi-a vizitat verişoara Elisabeta, plecând când aceea era gravidă în luna a şasea şi a rămas acolo (în casa preotului Zaharia) trei luni, din care numai drumul ar fi ţinut vreo zece zile de mers spornic (distanţa dintre Nazaret şi Ain Karim, adică dintre domiciliile celor două verişoare fiind de aproape 100 de mile ce trebuiau străbătute pe jos – ca persoană de condiţie modestă ce era Sfânta Fecioară Maria).

În acest drag praznic creştinesc (scump şi mie personal, deoarece primul nume din viaţă adică cel de botez, mi-a fost al Marelui Prooroc Ioan), doresc să îmbrăţişez duhovniceşte pe toţi fiii şi părinţii Bisericii noastre, rugându-mă Sfântului Prooroc şi înaintemergător Ioan să rânduiască aleasă mijlocire la Cel-de-Sus, spre mântuirea sufletelor noastre.

+ Irineu, Episcop Vicar

Ortodoxia în America

Ortodoxia reprezintă expresia autentică a creştinismului primar. În fidelitate faţă de credinţa apostolică, Bisericile Ortodoxe locale -autocefale şi autonome- sunt unite în mărturisirea unei credinţe comune care se manifestă în doctrină, cult, taine ca şi în natura sinodală a organizării însăşi a Ortodoxiei. Această unitate se vede în special în liturghia bizantină, cântată în greacă, slavonă, română, georgiană sau arabă, această vastă sinteză a teologiei Sf. Părinţi şi a Sinoadelor ecumenice, care dau mărturie despre continuitatea istorică şi spirituală a Ortodoxiei faţă de Biserica primară.

Odată cu migrările secolului al XIX-lea şi ale celui de-al XX-lea, -iniţial englezi, irlandezi, francezi, italieni, ruşi, apoi greci, sârbi, români, ucraineni, bulgari, albanezi şi, mai recent, arabi ortodocşi- migrări efectuate sub presiunea mizeriei economice, a războaielor şi a persecuţiilor de tot felul, creştinismul ortodox şi-a pierdut caracterul său geografic răsăritean. Ortodoxia este astăzi prezentă pe toate continentele şi întâlnirea ei cu Occidentul constituie unul din elementele majore ale epocii actuale.

Este marele merit al Bisericilor Ortodoxe locale -între care, la loc de cinste, se numără şi Biserica Ortodoxă Română- care s-au îngrijit de trimirea preoţilor pentru satisfacerea necesităţilor spirituale ale noilor emigranţi în Lumea Nouă - America.

ÎNCEPUTURILE ORTODOXIEI ÎN AMERICA

Primii ortodocşi ajunşi pe teritoriul american au fost călugări ruşi, în 1794, plecaţi de la mânăstirea Valamo, care s-au stabilit la Kodiak, în Alaska. Între ei, cel mai important a fost Ivan Vemianov, care va traduce Biblia în limba aleutină şi va deveni primul episcop de Kamtchiatka, sub numele de Inochentie (+ 1879) canonizat de ruşi în 1978. Între 1841-1858 va funcţiona la Siska în Alaska un Seminar teologic rus. În 1898, Sinodul Bisericii Ruse numeşte pe episopul Tihon în fruntea diocezei insulelor Aleutine şi a Americii de Nord, devenită arhiepiscopie în 1905, cu sediul la New York, după ce trecuse prin San Francisco.

După revoluţia din 1917, arhiepiscopul Platon -care fusese episcop de Alaska între 1908-1917- revine în America în 1922. Doi ani mai târziu, Adunarea Generală Mitropolitană rupe relaţiile canonice cu Patriarhia Moscovei, declarând Mitropolia Americană independentă, iar ca răspuns Patriarhia rusă îşi creează propriul său Exarhat american, ce fiinţează şi astăzi.

În 1938 se deschid două importante şcoli teologice pentru pregătirea clerului, Seminarul "Sf. Vladimir" la New York şi "Sf. Tihon" în Pensylvania, care funcţionează şi astăzi.

Activitatea misionară rusă a dat Americii primii sfinţi ortodocşi: Sf. Gherman de Alaska (+ 1837), Sf. Inochientie de Alaska (+ 1879), Sf. Petru Aleutinul (+ 1815) şi Sf. Tihon (+ 1925).

A şaptea Adunare Generală a Mitropoliei decide în 1945 reluarea relaţiilor "spirituale" cu Biserica rusă. Din 1950 Mitropolia este condusă de Leontie, apoi între 1977-2002 de mitropolitul Teodosius şi din 2002 de P.F. Mitropolit Herman, Arhiepiscop de Washington şi Primat al întregii Americi şi al Canadei.

La 10 aprilie 1970, Patriarhia Moscovei acordă autocefalie (independenţă) Mitropoliei Ruse Americane de Exil, care devine astfel a XVI a Biserică autocefală sub numele de Biserica Ortodoxă în America (Orthodox Church in America-O.C.A)

Noua Biserică a fost recunoscută iniţial numai de Biserica rusă, apoi de Bisericile ortodoxe din Georgia, Bulgaria, Polonia, Cehia şi Finlanda. Patriarhia ecumenică a reacţionat, contestînd dreptul Moscovei de a acorda autocefalia. Deşi disputa canonică nu s-a încheiat, în ultimul timp s-au făcut progrese semnificative, de exemplu vizitele canonice ale ierarhilor OCA inclusiv la Patriarhia ecumenică, co-slujirea ierarhilor, participarea reprezentanţilor O.C.A. la Conferinţa Episcopilor Ortodocsi Canonici din America (SCOBA) cu drepturi depline, nu ca observatori ca la început, şi, mai ales, angajamentul ambelor părţi de a respecta unitatea şi ordinea canonică din America(1).

Biserica Ortodoxă în America reprezintă astăzi a doua entitate ortodoxă pe continentul american, după greci, avînd 11 episcopi, 565 parohii şi 695 preoţi. Are în jurisdicţia ei şi diocezele albaneză, bulgară şi română din emigraţie(2).

Cont. la pag. 20

Ortodoxia ... *Cont. de la pag. 19*

ARHIEPISCOPIA GREACĂ DIN AMERICA

Grecii şi-au construit prima biserică la New Orleans în 1864. Arhiepiscopia ortodoxă greacă din America s-a constituit canonic sub Patriarhia Ecumenica în 1922. Pentru pregătirea clerului are Seminarul ortodox "Sf. Cruce" din Boston, MA.

Arhiepiscopia cuprinde astăzi 4 regiuni geografice: a) Arhiepiscopia de New York, condusă din 1999 de IPS Arhiepiscop Demetrios, care este şi preşedinte al SCOBA; b) Mitropolia Canadei, condusă de IPS Sotirios de Toronto; c) Mitropolia Americii de Sud; d) Mitropolia Americii Centrale şi a Mexicului.

Pentru cei peste 3 milioane de credincioşi greci din America există 11 episcopii, 519 parohii şi 795 preoţi(3).

ARHIEPISCOPIA ANTIOHIANA AMERICANĂ

Prima biserică antiohiană americană, a fost construită la New York în 1895 de către arhimandritul Rafael, care în 1904 devine primul episcop antiohian de Brooklyn, astăzi fiind canonizat.

în 1915 se produce o sciziune în cadrul Episcopiei, Germanos Shehadi creeând o nouă dioceză pe care o conduce pâna în 1936, an în care Antiohia numeşte ca vicar pentru America pe episcopul Antonie Bashir, cu sediul la New York. În această perioadă au existat două Arhiepiscopii Antiohiene una cu sediul în New York, iar cealaltă cu sediul în Toledo, Ohio

Reconcilierea se produce în 1975, la adunarea generală de la Louisville (Quebec), cele două eparhii uniduse sub mitropolitul Philip Saliba. Cei peste 125 mii de credincioşi -sirieni şi libanezi- au astăzi 7 protoierii, 170 parohii şi 325 preoţi(4).

ARHIEPISCOPIA ORTODOXA SÂRBĂ

Prima biserică sârbă s-a construit în 1894, iar arhiepiscopia ortodoxă sârbă s-a înfiinţat în 1922, sub jurisdicţia Patriarhiei de la Belgrad.

în 1963 s-a creat o Biserică Sârbă în exil, cu 40 parohii. În aprilie 1998, cu ocazia vizitei Patriarhului Pavle în America, se produce unirea celor 2 episcopii sârbeşti sub jurisdicţia Belgradului, cu un mitropolit Christopher la Chicago şi un episcop Gheorghe la Toronto(5).

ORTODOXIA ROMÂNEASCĂ ÎN AMERICA (6)

Emigrarea românilor în SUA şi Canada se încadrează în marea mişcare europeană care a dus la "colonizarea" şi popularea continentului american cu numeroşi americani.

Primele grupuri mai mari de români au ajuns în America în ultimul deceniu al secolului al XIX lea venind mai ales din Transilvania, Banat şi Bucovina, aflate atunci sub stăpînirea austro-ungară.

în primii ani ai secolului al XX lea, emigranţii români încep să se organizeze, înfiinţând societaţi culturale, de exemplu "Carpatina" la Cleveland şi "Vulturul" la Homestead, în anul 1902.

Paralel cu aceste organizaţii şi dorind să trăiască după "tradiţiile de acasă", încep să-şi ridice biserici. Astfel, prima parohie ortodoxă română de pe continentul american este "Sf. Nicolae" din Regina - Canada în 1902, unde un an mai tîrziu soseşte arhimandritul Evghenie Ungureanu trimis de Mitropolia Moldovei.

La 15 august 1904, românii din Cleveland întemeiază prima parohie românească din SUA, "Sf. Maria", unde, la cererea lor, Mitropolia Transilvaniei trimite ca preoţi pe Zaharia Oprea în 1904, pe Moise Bâlea în 1905 şi pe Trandafir Scorobăţ în 1906.

La 1 septembrie 1906, Pr. Bâlea scoate primul ziar românesc "America", ziar care apare şi astăzi.

în 1917, când mitropolitul Vasile Mangra de la Sibiu manifestă atitudini pro-maghiare, românii americani au decis să intre sub jurisdicţia canonică a Mitropoliei Ungro-Vlahiei de la Bucureşti; la fel vor face şi cei din Canada, care trec sub jurisdicţia Mitropoliei Bucovinei, de unde majoritatea erau originari.

După primul război mondial, odată cu numirea la Sibiu a mitropolitului Nicolae Bălan în 1920, Mitropolia de la Bucureşti decide să nu se mai amestece în treburile bisericeşti ale românilor americani, preoţii pentru ei continuînd să vină din Transilvania ca la început.

Se simţea acum nevoia imperioasă a organizarii românilor americani într-o Episcopie. Un prim pas se face la 25 aprilie 1922, cînd 7 preoţi care fuseseră hirotoniţi în ţară, au înaintat un memoriu Sf. Sinod la Bucureşti, cerând înfiinţarea unei Episcopii ortodoxe române în America.

Mai mult, Congresul bisericesc, reunit la Detroit între 25-28 aprilie 1929, decide înfiinţarea Episcopiei Ortodoxe Române din America şi Canada, sub jurisdicţia Patriarhiei Române. Decizia lor este ratificată de Congresul Naţional Bisericesc din Bucureşti la 21 noiembrie 1929.

Patriarhul României, Miron Cristea, semnează la 1 noiembrie 1930, decretul nr. 10219, prin care recunoaşte canonic Episcopia din America. Parlamentul României votează la 28 aprilie 1934 legea înfiinţării Episcopiei, lege semnată de Regele Carol al II-lea la 5 mai 1934.

Ca urmare a votului Congresului Episcopiei nou înfiinţate dintr-o listă de trei candidaţi, Sf. Sinod al BOR, reunit la Bucureşti la 24 martie 1935, alege pe arhimandritul Policarp Moruşcă, stareţul mănăstirii Hodoş-Bodrog, ca primul episcop al românilor din America. Acesta este instalat în catedrala română "Sf. Gheorghe" din Detroit, la Congresul bisericesc din 4-5 iulie 1935.

La 23 februarie 1936 apare primul numar al publicaţiei diocezane "Solia" la Youngstown, publicaţie care apare şi astăzi.

Congresul Episcopiei, reunit la 5-7 septembrie 1936, adoptă Constituţia şi Regulamentele Episcopiei propuse de Policarp. El va organiza Episcopia în 6 protopopiate, cu 44 parohii şi 62 filii, iar la 1 septembrie 1937 se cumpără proprietatea de la Grass Lake, MI, cunoscută astăzi drept "Vatra Românească".

În iulie 1939, Episcopul Policarp revine în ţară, dar nu se mai poate întoarce la păstoriţii săi din America din cauya războiului, apoi fiind pus în "retragere" de guvernul comunist instalat în România la 6 martie 1945.

Un Congres special al Epicopiei, ţinut la Detroit la 28 martie 1947, refuză să accepte pe nou-numitul Episcop voit de Bucureşti, în persoana lui Antim Nica, refuzat şi de autorităţile americane. Congresul hotărăşte şi revenirea

la Constituţia şi Regulamentele din 1 noiembrie 1932, votând şi autonomia administrativă faţă de Patriarhia Română. Următorul Congres anual, ţinut la Vatra Româmească între 4-5 iulie 1948, prezidat de protoiereul John Trutza, ratifică această hotărîre.

Captiv în propria-i ţară, episopul Policarp scria păstoriţilor săi din America prin adresa nr. 23/1947: "Eu mulţumesc din toată inima fraţilor preoţi şi bunilor credincioşi ... că nu au trecut cu vederea pe Părintele lor sufletesc; ci au înlăturat pe cei care s-au făcut luntre şi punte ca să nu mă mai pot întoarce la misiunea mea acolo. Şi că nu aţi dat credit nici recomandărilor venite din ţară, trecând peste drepturile titularului Episcopiei Române din America..." (7).

Anul 1950 marchează o turnură tragică în viaţa românilor ortodocşi americani, ceea ce va duce la scindarea Episcopiei în două. La 17 mai 1950, opt persoane s-au întâlnit la Detroit şi au "ales" -fără să aibă vre-un mandat din partea Congresului Episcopesc- un nou episcop, în persoana preotului văduv Andrei Moldovan din Akron.

De fapt, prin actul lor, se creea o nouă Episcopie, care a şi fost înregistrată ca atare de autorităţile statului Michigan la 12 iunie 1950 sub numele de "Episcopia Ortodoxă Română Autonomă din America de Nord şi Sud, sub jurisdicţia canonică a Patriarhiei Române.

Congresul annual al Episcopiei reunit la Philadelphia în iulie 1950 n-a aflat nimic din cele întîmplate, deşi preotul Andrei Moldovan era prezent. La 4 octombrie 1950, sinodul permanent al BOR l-a recunoscut, l-a invitat în ţară şi a fost hirotonit episcop la Sibiu la 12 noiembrie 1950, revenind peste cîteva zile în America.

Consilul episcopesc -care între timp aflase de hirotoniese reuneşte de urgenţă la Cleveland, la 16 noiembrie 1950, şi respinge alegerea şi numirea lui Moldovan, care la 19 decembrie 1950 înregistrează la Curtea Federală a districtului Northern Ohio o petiţie, cerînd să i se cedeze Episcopia şi averile ei.

Următorul Congres annual al Episcopiei, ţinut la Chicago între 3-5 iulie 1951, decide ruperea legăturilor canonice cu Patriarhia Română, şi alege pe teologul Viorel Trifa ca Episcop-vicar.

Iată o parte din textul "Declaraţiei Solemne":

"Episcopia Ortodoxă Română din America este complet autonomă nu numai în cea ce priveşte administraţia, dar şi în cele spirituale, neprimind nici un fel de dispoziţiuni sau hotărîri din partea Bisericii Române Ortodoxe controlată de comunişti. Respinge toate şi fiecare din pretenţile Episcopatului Român Autonom din America şi ale lui Andrei Moldovan. Reafirmă că mai departe recunoaşte ca Episcop pe Policarp Moruşcă şi că, în absenţa lui şi pentru binele Bisericii, a ales un Episcop-vicar în persoana teologului Viorel (Valerian) Trifa..." (8).

Hirotonia Episcopului Valerian a avut loc la Philadelphia, la 6 iulie 1952, dar s-a considerat Episcop eparhiot numai după moartea lui Policarp, petrecută în România în 1958.

De menţionat şi faptul că în periada comunistă, numeroşi români au luat calea exilului, foarte mulţi stabilindu-se în SUA şi Canada.

Preocupat de situaţia canonică a Episcopiei, în 1960 Episcopul Valerian cere şi obţine primirea Episcopiei Române din America sub jurisdicţia Mitropoliei Ortodoxe Ruse de Exil din America, condusă atunci de mitropolitul Leontie. Un comunicat oficial al Episcopiei Române motiva decizia prin "imposibilitatea reluării relaţiilor cu Biserica Română".

După 1950, a urmat o perioadă dureroasă în viaţa românilor americani, cu atacuri în presă, ameninţări, procese ajunse pâna la Curtea Supremă a SUA care consideră că -dat fiind faptul că "Episcopul Moldovan nu a fost ales de Congresul Episcopiei Române, ci de un grup de preoţi şi laici, alegerea lui este pentru o nouă Episcopie" (9), nu pentru cea de la Vatră.

Asupra acestui moment cheie (1950) în relaţiile cu Biserica-Mamă, iată opinia recentă a celui mai de seamă istoric bisericesc român, Acad. Pr. Prof. Dr. Mircea Păcurariu de la Sibiu:

"Considerăm că a sosit timpul ca faptele să fie măcar acum prezentate cu obiectivitatea cerută oricărei cercetări istorice ... Trebuie rectificate şi datele care mai circulă şi astăzi în publicaţiile noastre bisericeşti că Andrei Moldovan a fost ales de un Congres. Adevărul este că la pretinsul Congres au participat doar opt persoane, fără să fi avut vreun mandat din partea preoţilor şi credincioşilor ... De aproape o jumătate de veac "diaspora" românească din America este divizată. Acuzele reciproce pe care reprezentanţii celor două Eparhii româneşti şi le-au adus în presa românească din America nu au facut altceva decît să creeze o imagine denaturată printre străini şi să înlăture pe mulţi credincioşi ... Fiecare din cele două Eparhii şi-au avut greşelile şi abaterile ei de la canoane şi de la rânduielile bisericeşti tradiţionale, după cum fiecare îşi are meritele ei de ordin misionar, cultural, social şi naţional. Judecând cu obiectivitate este limpede că despărţirea românilor americani a fost nefirească, mai corect spus anormală, creată de ambiţii omeneşti alimentate de regimul de tristă amintire ... A sosit timpul să se pună capăt unei perioade dureroase din istoria diasporei româneşti americane şi să se inaugureze o etapă nouă, în duhul dragostei creştine între cele două Eparhii româneşti pe de o parte, şi între ele şi Biserica- Mamă, pe de alta..." (10).

Arhiepiscopul Valerian Trifa (1952-1985) a menţinut caracterul spiritual, liturgic şi administrativ ortodox românesc al Vetrei, urmând legiuirile de tip şagunian şi tradiţiile româneşti, sfinţind 17 biserici noi. Acelaşi Pr. Prof. Păcurariu scrie: "Prin toată activitatea sa, arhiepiscopul Valerian rămâne în istoria Bisericii româneşti din SUA şi Canada ca o figură reprezentativă, ca un vrednic ierarh, ctitor de aşezaminte culturale şi bisericeşti, ecumenist, teolog şi editor..." (11).

în toată perioada comunistă, deşi legăturile cu Biserica-Mamă au fost tensionate, ierahia BOR nu a recurs la excomunicări, ba chiar a îngăduit tacit venirea unor clerici români în America, şi a recunoscut -la cerere- canonicitatea Episcopiei Române de la Vatră(12).

Conducerea Episcopiei a revenit Episcopului Nathaniel Popp, sfinţit Episcop-vicar la 15 noiembrie 1980, devenind Episcop eparhiot la 20 octombrie 1984 şi ridicat la rangul de arhiepiscop la 20 octombrie 1999.

Cont. la pag. 22

Ortodoxia ... *Cont. de la pag. 21*

Continuând lucrarea pastorală şi misionară a Arhiepiscopului Valerian, IPS Nathaniel a diversificat activităţile Episcopiei, a ridicat un nou centru administrativ, a pus accent pe educaţia moral- religioasă a tineretului şi pe ajutorarea noilor veniţi, binecuvântând peste 30 de misiuni.

Episcopia de la Vatra are astăzi un Arhiepiscop, IPS Nathaniel, un Episcop-Vicar, PS. Irineu, 87 de parohii şi misiuni (65 în SUA şi 22 în Canada) deservite de 122 preoţi, precum şi trei comunităţi monastice(13).

După 1989, Epicopia de la Vatră a trimis în România ajutoare medicale şi materiale de peste 62 milioane dolari americani, iar în SUA a mijlocit înfiinţarea Congresului Românilor Americani (CORA), care să reprezinte interesele comunităţii române în faţa guvernului SUA. Pentru merite deosebite, IPS Nathaniel a primit, în mai 2003, titlul de "doctor honoris causa" al Universităţii din Oradea-România.(14).

Paralel cu Episcopia de la Vatră, şi-a continuat activitatea în SUA şi Canada şi Eparhia condusă de Andrei Moldovan (+ 1963), apoi de arhiepiscopul Victorin Ursache (1966-2002) şi actualmente de IPS Arhiepiscop Dr. Nicolae Condrea. La hirotonia sa la Montreal, 14 iulie 2002, a participat P.F. Patriarh Teoctist al BOR în fruntea unei delegaţii sinodale, ierarhi greci precum şi reprezentanţii OCA, P.F. Mitropolit Teodosius, IPS Nathaniel şi P.S. Serafim al Canadei.

Arhiepiscopia, aflată sub jurisdicţia Patriarhiei Române, are astăzi un Arhiepiscop, 45 parohii şi misiuni (24 în SUA şi 21 în Canada) păstorite de 38 preoţi(15).

O etapă nouă în istoria relaţiilor între cele două Episcopii româneşti a început în 1993, cînd ierarhii de atunci, IPS Victorin şi Nathaniel, au ridicat interdicţia preoţilor români din cele două eparhii de a sluji împreună, precum şi crearea unei Comisii mixte de dialog în vederea reunificării.

Cele două Episcopii sunt de acord cu înfiinţarea unei Mitropolii Româneşti pe continentul american, cu cel puţin trei Episcopii, dar Arhiepiscopia condusă de IPS Nicolae consideră că Mitropolia ar trebui să depindă canonic de Biserica-Mamă, în timp ce Episcopia de la Vatră o vede sub jurisdicţia unui viitor Patriarhat Ortodox American care ar reuni pe toţi ortodocşi din Lumea Nouă.

Noile relaţii au permis vizita istorică în România, a IPS Nathanail în 1994, participarea IPS Sale la aniversarea a 110 ani de autocefalie a BOR în 1995, invitarea de Ierarhi şi teologi români la Vatră, participarea IPS Nathaniel la hirotonia ierarhilor români: IPS Mitripolit Iosif la Paris, IPS Nicolae la Montreal şi recent PS Sofian la Nurenberg (Germania), precum şi particparea IPS Nicolae la hirotonirea PS Episcop Vicar Irineu.

Invitarea în America în 1994 a istoricului bisericesc Pr. Prof. Mircea Păcurariu, de către foştii săi studenţi de la Sibiu, participarea sa la Congresele celor două Eparhii şi mai ales documentarea la sursă, au permis prezentarea într-o lumină nouă, reală, necunoscută până atunci în ţară, a vieţii bisericeşti a românilor americani(16).

După 1999, emigraţia românească în SUA şi Canada a continuat, fiind mai mult economică, noii emigranţi având majoritatea studii superioare.

în Canada conform statisticilor trăiesc peste 750 de mii credincioşi, organizaţi în 550 parohii, cei mai mulţi trăind în vestul ţării şi în marile oraşe din est, Montreal şi Toronto. Dacă din punct de vedere numeric ucrainienii -care din 1990 se bucură de un statut particular sub jurisdicţia Patriarhiei Ecumenice- au cel mai mare număr de parohii, 260, ca număr de credincioşi grecii, cu numai 75 de parohii au peste 350 mii de credincioşi.

în provincia Quebec trăiesc pese 125 mii ortodocşi. Prezenţa lor cea mai vizibilă este la Montreal, fiind organizaţi în 26 parohii (13 greceşti, 4 româneşti, 3 arabe, 3 ucrainiene, 2 ruse şi una sârbă.). Preoţii lor formează din 1950 "Asociaţia Clerului Ortodox din Quebec" cu reuniuni lunare şi multiple activităţi: vecernie comună pentru "Duminica Ortodoxiei", concerte de muzică bizantină, emisiuni de radio, întîlniri ecumenice. Desigur fiecare parohie are şcoală duminicală, cursuri pentru adulţi, organizaţii de doamne şi de tineret. Există două comunităţi monastice, una la Rawdon şi alta la Lachute(17). Din 1998, Facultatea de Teologie Etică şi Filozofie a Universităţii din Sherbrooke oferă un "Certificat în teologia ortodoxă", singurul program în franceză din întreaga Americă de Nord, la care predau numai profesori ortodocşi. Se studiază Sf. Scriptură, Istoria Bisericii Ortodoxe -curs predat de subsemnatul-, Sf. Părinţi, dogmatica, dreptul, morala, arta şi spiritualitatea ortodoxă. În ultimii 3 ani s-a creat Academia Teologică Ortodoxă din Toronto, care pregăteşte preoţi pentru dioceza greacă din Canada. În fiecare primăvară se organizează la Montreal un "Colocviu Ortodox" la care iau parte ierarhi, teologo, preoţi şi credinciosi. Temele au fost: "Ortodoxia şi lumea modernă" (2001); "Actualitatea socială a Părinţilor Bisericii" (2002) şi "Moartea şi învierea Mântuitorului" (2003). Universitatea din Sherbrooke a început publicarea unor lucrări ale teologilor ortodocşi în colecţia "Teologia Ortodoxă" din care au apărut volumele Pr. Stephane Bigham "L'art de l'icône" şi a Pr. Dr. Cezar Vasiliu, "Histoire de l'Eglise Ortodoxe", vol.I-II, Sherbrooke, 2003 pp.201+271.

ALTE JURISDICŢII ORTODOXE

Biserica Rusă în afara graniţelor

După din revoluţia din 1917, un grup de ierarhi, preoţi şi credincioşi au constituit "Biserica Rusă în afara graniţelor", condusă iniţial de mitropolitul Antonie (+1936). Grupul s-a exilat iniţial în Serbia, la Karlovitz, dar a fost condamnat de patriarhul Tihon şi apoi de cel ecumenic pentru violarea disciplinei canonice ortodoxe(18). O parte din ierarhii şi preoţii acestui grup s-au refugiat în America, formând Sinodul de la New York, condus până nu de mult de Mitropolitul Vitalie, care îşi avea reşedinţa la Montreal.

Astăzi, Biserica Rusă în afara graniţelor -care nu are legaturi canonice cu nici una din Bisericile Ortodoxe- numără un milion de credincioşi cu 14 episcopii (4 în Europa, 6 în SUA şi Canada şi 4 în America de Sud) şi este condusă de Mitropolitul Laurus(19).

Alte Biserici sub Patriarhia Ecumenică

Patriarhia Ecumenică are jurisdicţie în America şi asupra următoarelor Biserici: a) Biserica Ortodoxă Carpato-Rusă-

Americană, fondată în 1938, cu sediul la Johnstown, cu două eparhii, 75 parohii şi 85 preoţi; b) Biserica Ortodoxă Ucraniană din SUA şi Canada, fondată în 1931, cu trei eparhii în SUA, una în Canada şi alta în Brazilia, cu 32 parohii şi 40 preoţi; c) Biserica Ortodoxă Albaneză Americană, fondată în 1908 cu sediul la Boston, cu 65 mii de credincioşi; d) Consiliul Bielorus al Bisericii Americane, cu numai 5 parohii; e) Biserica Ucraniană din Canada, cu sediul la Winnipeg, condusă de Mitropolitul Vasily(20).

Concluzie

Deşi împărţită în mai multe jurisdicţii, Ortodoxia Americană reprezintă astăzi o realitate care nu mai poate fi ignorată, meritând organizarea în două patriarhate: unul în Statele Unite şi altul în Canada. Unii credincioşi doresc continuarea legăturilor cu Bisericile-mame, iar alţii văd unitatea ortodocşilor americani în cadrul unui mare Patriarhat Ortodox. Istoria ne va spune care din cele două tendinţe va fi cea adevărată.

NOTE BIBLIOGRAFICE

1. Jean Meyendorff, L'Eglise Orthodoxe hier et aujoud'hui, Paris 1995, p. 207 ş.u.; Thomas Hopko Histoire de l'Eglise, Paris, 1984, p. 74 ş.u.
2. Pr. Cezar Vasiliu, Histoire de l'Eglise Orthodoxe, ed. Univ. Sherbrooke vol. II, 2003, p. 234-235.
3. Solia, iunie 1995
4. Pr. Cezar Vasiliu, op. cit., p. 218-219.
5. S.O.P. aout 1998
6. Folosim următoarele studii şi articole: G. Bobango, The Romanian Orthodox Episcopate of America 1929-1979, Jackson, 1979; Pr. Alexandru Nemoianu, Episcopia Ortodoxa din America, serie de articole succesive în revista "Solia", ianuarie-iunie 1974; The Romanian Orthodox Episcopate, Historical Anniversary Album, 1929-1979, Jackson 1979; Pr. Prof. M. Păcurariu, Istoria Bisericii Ortodoxe Române, ed. IV, Galaţi, 1996; Ioan Barbu, Vatra Românească sub trei Episcopi, Ed. A. Ivireanul, Rm. Vâlcii, 1999; Idem, Arhiepiscopia Vatra Românească, în "Curierul de Vâlcea" 27-28 iulie 2002; Pr. Remus Grama, Contribuţii la reluarea legăturilor dintre cele două Arhiepiscopii Ortodoxe Române din America, înainte şi după 1990, în "Almanahul Solia" 2003, p. 221-230; Pr. Cezar Vasiliu op. cit., p. 228-229
7. The Romanian Orthodox Episcopate, Album aniversar. Vatra Românească, Jackson 1954, p.24; vezi şi prof. Aurel Sasu, Policarp Moruşcă. Pe drumul vieţii, Ed. Athos, 2001, p.208
8. Ioan Barbu, Arhiepiscopia Vatra..., p.5
9. Supreme Court of the USA. res. No.422/1953
10. Pr. Prof. Dr. Mircea Păcurariu, Aspecte din istoria vieţii bisericeşti a românilor americani, în vol. "Autocefalie. Patriarhie. Slujire Sfântă", Ed. Institul Biblic, Bucureşti, 1995, p.315-330
11. Pr. Prof. Păcurariu, op. cit., p.323
12. Pr. Remus Grama, op. cit., p.225-226
13. Almanah Solia, 2003
14. Revista Solia, iulie 2003
15. Almanah Credinţa, 2002
16. Pr. Prof. M. Păcurariu, Istoria Bisericii Ortodoxe Române, ed. IV, Galaţi, 1996 şi seria de articole în "Telegraful Român" (Sibiu), nr. 37-38; 39-40; 41-42; 43-44/1994
17. Rencontre avec l'Orthodoxie, Ed. Alexander, Montreal, 2002, p. 46-49.
18. Th. Hopko, op. cit., p.76
19. Pr. Cezar Vasiliu, op. cit., p.224
20. Idem, op. cit., p. 216

Pr. Prof. Dr. Cezar Vasiliu

EDUCAREA CREŞTINĂ A FAMILIEI

Sfinţii Apostoli Petru şi Pavel

Sfinţii Apostoli Petru şi Pavel sunt sărbătoriţi în fiecare an pe data de 29 Iunie. Această sărbatoare este precedată de unul din cele 4 mari posturi şi anume Postul Sfinţilor Apostoli Petru şi Pavel. Data începerii acestui post variază de la an la an în funcţie de data Paştelui.

Sfântul Apostol Petru este "întâiul ucenicilor, propovăduind întâi Evanghelia în Iudeea şi Antiohia, după aceea în Pont, Galatia, Capadochia, Asia şi Bitinia, s-a pogorât până la Roma. Şi biruind cu minunile sale pe Simon vrăjitorul, a fost răstignit de Nero cu capul în jos şi aşa şi-a primit sfârşitul" (Vieţile Sfinţilor de peste tot anul). Sfântul Petru era dintr-o cetate mică, Betsaida, din Galileea. "...cu meşteşugul era pescar, căci, fiind sărac, îşi câştiga hrana casei sale din osteneala mâinilor, hrănindu-şi femeia, pe copii, pe soacră şi pe bătrânul său tată Iona" (Vieţile Sfinţilor). Sfântul Petru este cel căruia Iisus Hristos i-a spus: "Nu te teme; de acum înainte vei fi pescar de oameni" (Luca 5,10). Şi de asemenea i-a spus: "Tu eşti Petru, pe această piatră voi zidi Biserica Mea" referindu-se la "piatra tare a credinţei pe care Hristos a zidit Biserica cea duhovnicească" (Proloagele).

Petru "era o fire înfocată, cinstită şi plină de rodire pentru Hristos şi gata, oricând, la uitare de sine. Cu toată dragostea pentru Iisus Hristos, nu şi-a putut înfrânge slăbiciunea, lepădându-se de trei ori de Domnul său, tocmai când acesta era batjocorit şi purtat de la Ana la Caiafa. Dar, cu multe lacrimi şi cu mult zbucium, a ispăşit el întreita lui lepădare de Domnul, iar, la cea de a treia arătare a Domnului înviat ucenicilor Săi, Petru redobândeşte vrednicia de Apostol, mărturisind de trei ori dragostea lui către Mântuitorul" (Proloagele). Sfântul Petru a murit ca martir fiind răstignit pe o cruce cu capul în jos in ziua de 29 Iunie a anului 67, la Roma, pe colina unde se află Basilica Sfinţii Apostoli Petru şi Pavel.

Cont. la pag. 24

Educarea ... *Cont. de la pag. 23*

Sfântul Apostol Pavel este "corifeul apostolilor, întrecând pe toţi apostolii cu dumnezeiasca râvnă şi cu credinţa în Hristos, propovăduind pe Hristos din Ierusalim până la Iliric, şi mergând în cetatea Romei, i s-a tăiat capul de către Nero." (Vieţile Sfinţilor de peste tot anul).

Sfântul Apostol Pavel era iudeu născut în Tarsul Ciliciei unde părinţii săi se mutaseră venind din Roma şi avea din naştere cetăţenie romană. El "era bărbat învăţat, fariseu şi rabin în religia evreilor, ucenic al lui Gamaliel şi cunoscător al întregii învăţături din vremea sa." (Proloagele).El este tânărul despre care citim în Faptele Apostolilor că păzea hainele celor care îl omorau cu pietre pe Sfântul Stefan. Necrezând că Iisus este Hristos, Fiul lui Dumnezeu îi prigonea cu înverşunare pe creştini. Apoi el a cerut scrisoare de la Arhiereu să meargă în Damasc să-i persecute pe creştinii de acolo. "Dar pe când călărea el şi se apropia de Damasc, o lumină din cer ca de fulger l-a învăluit deodată. Şi căzând la pământ, a auzit un glas zicându-i: Saule, Saule, de ce mă prigoneşti? Iar el a zis: cine eşti, Doamne? şi Domnul a zis: eu sunt Iisus pe care tu îl prigoneşti....Iar bărbaţii care erau cu el pe cale, stăteau înmărmuriţi auzind glasul, dar nevăzând pe nimeni. Şi s-a ridicat Saul de la pământ, dar deşi avea ochii deschişi, nu vedea nimic" (Fapte 9, 3-8).

Mergând în Damasc se duce la ucenicul Anania care se roagă la Dumnezeu pentru el şi îşi recapătă vederea şi se botează, devenind propovăduitor al creştinismului. "Nici o suferinţă nu i-a micşorat râvna de propovăduitor al credinţei, nici o primejdie nu l-a înspăimântat.... a întemeiat obşti creştine de care s-a îngrijit tot timpul, sfătuindu-le şi îndrumându-le prin epistole...din care ni s-au păstrat paisprezece. Sfântul Apostol Pavel a fost numit Apostolul Neamurilor ca unul ce a vestit cel mai mult pe Hristos printre popoarele păgâne din acele timpuri, iar sfârşitul său a fost cu moarte de mucenic, tăindu-i-se capul cu sabia, în aceeaşi zi cu Sfântul Petru şi sub acelaşi împărat Nero, la marginea Romei, pe drumul ce duce de la Roma la mare" (Proloagele).

Întrebări pentru părinţi:

- Le-am vorbit copiiilor noştri despre Sfinţii Apostoli Petru şi Pavel? Se prăznuieşte în casa noastra această sărbătoare?
- Am încercat noi, pe cât am putut, să ţinem Postul Sfinţilor Apostoli Petru şi Pavel şi i-am încurajat pe copiii noştri să-l ţină? Am încercat să ne spovedim şi să ne împărtăşim în acest Post? Copiii noştri au măcar idee că există acest post sau îi tragem cu băutura şi mâncatul de la Paşte până la Postul Crăciunului, profitând că e vară, e cald, facem barbeque, mâncăm până nu mai putem şi bem bere până nu mai ştim de noi, uitând că pe parcurs mai există Postul Sfinţilor Apostoli Petru şi Pavel, şi Postul Sfintei Marii, ca să nu mai vorbim de zilelede miercuri şi vineri. Ne uităm noi, din când în când la Calendarul Creştin Ortodox şi i-am învăţat pe copiii noştri cum să folosească acest calendar?
- Ne-am cercetat noi bine conştiinţa să vedem dacă, asemenea lui Petru, nu L-am negat şi noi, vreodată pe Iisus Hristos? Oare nu ne-am temut vreodată să spunem că suntem creştini? Oare nu am ascuns faptul că suntem creştini gândindu-ne că colegii de servici o să râdă de noi? Am râs vreodată când cineva a făcut o glumă proastă despre un sfânt, despre Dumnezeu sau despre credinţa creştină? Copiii învaţă de la noi şi ne imită. Dacă ne văd pe noi ezitând şi ei o să ezite. Dacă ne văd pe noi stând neclintiţi în credinţa noastră şi ei o să reziste mai uşor. Cât de puternici sunt copiii noştri în credinţa lor? Când văd la televizor un film care râde de Iisus Hristos, au puterea să închidă aparatul? Când un "prieten" râde de lucruri sfinte, nu cumva şi copilul nostru râde odată cu el?
- Sfântul Petru a greşit când s-a lepădat de Iisus, dar "a plâns cu amar". Şi-a dat seama de greşeală, i-a părut rău şi ulterior şi-a dat viaţa pentru Iisus Hristos. Dacă noi am greşit şi dându-ne seama, sau poate fără să ne dăm seama, pe moment l-am negat pe Iisus, putem noi să recunoaştem că am greşit, să ne cerem iertare de la Dumnezeu şi să facem tot posibilul să nu mai repetăm greşala? Încercăm noi, cu dragoste şi înţelegere să le explicăm copiilor noştri că au greşit atunci când au greşit, apoi să le sugerăm modul cum ar trebui să procedeze dacă sunt din nou puşi în aceeaşi situaţie?
- Sfântul Apostol Pavel zice: "De aş grăi în limbile oamenilor şi ale îngerilor, iar dragoste nu am, făcutu-m-am aramă sunătoare şi chimbal răsunător..." (I Corinteni 13,1). Avem noi această dragoste? Au copiii noştri această dragoste?

Să ne rugăm la Sfinţii Apostoli Petru şi Pavel să ne ajute să fim buni creştini.

Maica Preoteasă

SOLIA — THE HERALD
PO BOX 185
GRASS LAKE MI 49240-0185
USA

Periodicals Postage Paid at Jackson and additional offices

**********AUTO**MIXED ADC 481
SAMPLE
ORTHODOX INSTITUTE LIBRARY
2311 HEARST AVE
BERKELEY CA 94709-1319

S135
P407